Edición de 20 páginas

LA NACION

PRECIO EN TODO EL PAIS
VEINTE CENTAVOS

Año VIII

SANTIAGO DE CHILE, MARTES 18 DE MARZO DE 1924.

SUSCRICIONES: Por 1 año: $ 60.—Por 6 meses: $ 32
Por 3 meses: $ 17 — Por 1 año extranjero: $ 120

Núm. 2,621

¿POR QUE?

Cuento por ALBERT JEAN

oseph Bailly, en cuyo taller no trabajaba esa mañana, respi- a, gozoso, recorriendo los mue- las primeras fragancias de Primavera parisiense. A veces detenía para acodarse al para- de algún puente y mirar la r minuciosa del río, del cual remolcador enganchado a una ra de periches, subía pacien- ente la corriente.

os cardadores de lana y los es- adores de perros trabajaban. tando, en las orillas Varios aleros, remangadas sus cami- de franela, sacudían acompa- mente las alfombras y silba- para acompañar, con caden- el esfuerzo de sus brazos.

oseph Bailly encendió un ci- illo y se puso a saborearlo con ción. Era de esas personas que rayo solar marca como un sor- de vino blanco.

na mujer joven iba caminan- pocos metros delante de él. la cabeza baja, la espalda lada, caminaba con paso len- pesado sobre el macadam. Se vo en cuanto llegó al Puente vo. Luego, después de haber jado su pañoleta negra, se in- sobre el parapeto del puen- extendió los brazos y, con ra- vertiginosa se tiró al río. habían pasado tres segundos Bailly se zambullía tras de

é uno de esos dramas breves la prensa relata a la ligera, detalles. El salvador cogió a desesperada, que la corriente straba con dirección a uno de pilares del puente. La mujer ebatía, queriendo desasirse del bre. Se entabló una lucha im- ionante, desesperada. El hom- tuvo que aturdirla de un pu- zo para llevarla a la orilla, se había llenado con esa cla- e gente ávida de experimen- ntensas emociones.

aclamó al héroe que estaba reando agua. Unos marineros dieron a la suicida sobre el drado tibio del muelle. La raciada recobró conocimiento l acto. Bailly se inclinó sobre

¿Por qué me habéis salva- ... gimió la desconocida. ¿Por ... ¿Por qué?... ¿Por ...

su voz se ahogó en sollozos. la oficina, el comisario feli- con entusiasmo a Bailly por asgo de valor.

¿Qué preferís, le preguntó, la a o la medalla de alvamen-

ill- se quedó callado, y lue- le reflexionar unos segundos stó:

Prefiero la medalla.

día siguiente el taller volvía rir sus puertas. Los compa- s, hasta quienes había lle- el gesto valeroso de Bailly, tizaron a objeto de convidar- n una botella de vino gene-

fué cómo nuestro protago- conoció el paladar de un vi- xquisito del Rodano, en for- le ponche, de esos que perfu- el ambiente.

por primera vez de su vida, ó ebrio a su casa.

es días después de este suce- l salvador recibió un oficio de iga de propaganda de los de- s náuticos". Abrió el sobre scifró, temblando de orgullo, guiente nota dactilografiada: uy señor nuestro:

uestro acto de abnegación y ha llamado, muy especial- e la atención, de nuestra Co- n directiva. Por tanto, la "Li- le propaganda de los depor- náuticos" os ha incluído — lderándolo como un deber — sus miembros de la "Comi- de honor". Estamos organi- o un concurso público de ullidas, para el Domingo 24 or. lente, en el puente de Cha- n. No dudamos tendréis la lleza de acudir a esta nuestra ación para aquel acto".

Comprendéis, muchachos, ex- Bailly a sus compañeros, considero un deber para mí aceptar su invitación. La cosa no me hace muy feliz, eso de ir a lucirme delante de la galería, pero, ya que a uno lo hacen expectable, no hay que esconderse ¿no les parece?

—Haces muy bien. Opinamos como tú. ¡Enséñales a toda esa gente, tú, que eres un salvador, pero, pero de verdad...!

—¡Bien lo saben!... ¡Además, el Domingo habré recibido mi medalla...! Le pedí a Nini de cosérmela en el saco.

Copiosas libaciones festejaron la condecoración tricolor, que fuéle remitida al salvador con una premura increíble. Nini, la compañera de José, recortó, orgullosamente, la fotografía de su hombre, que, con ese motivo, un diario deportivo publicó.

—¿Di, Nini?... ¡No basta con ese!... ¡Hay algo más!... Ponte linda, bonita para el concurso del 24.

Nini, deslumbrada, se compró un vestido de jersey de lana verde almendra y un echarpe de marabout. Substituyó el sombrero, inútil cuando se está bien peinada, por dos incrustados de estras.

—¿Te agrado así?, preguntó con humildad a su héroe, que se estaba poniendo un pantalón a cuadritos, sobre su tricota de algodón negro.

Los primeros compañeros llegaron hacia las ocho. Se bebió un vinito blanco, color limón, para enjuagarse la boca. A las diez trajeron el primer aperitivo de verdad, — anís y genciana — con que el dueño del barquito obsequia galantemente a Monsieur Bailly, "el héroe del día".

Monsieur Bailly, que conocía las buenas costumbres, pagó, a su vez otra vuelta.

Hasta la hora del almuerzo, los aperitivos verdes se cruzaron con los colorados.

—¡Contra viento y marea tienes que ganar el campeonato!... ¡Para honor del taller!

Se comió poco. La emoción oprimía los estómagos. Y además, conviene, se debe comer con mesura, cuando uno va a arrojarse al agua.

En Charenton, unos señores distinguidísimos iban apuradísimos. La muchedumbre había invadido las orillas y se amontonaban en el puente, a pesar de las barreras, impotentes para contenerla. Se había armado un trampolín para los competidores. Cuando Bailly llegó, acompañado de Nini y sus amigos, el gentío lo reconoció y lo aclamó estruendosamente.

Aún cuando en verdadero estado de ebriedad, alzó los brazos a la altura de la cabeza y se dió un apretón de mano él mismo, en señal de saludo y agradecimiento al público, por el entusiasta recibimiento de que lo hacía objeto.

Los cinco primeros zanbullidores obtuvieron un gran éxito. Bailly tenía el número 6. Cuando apareció con su blusa negra sobre la cual la medalla hacía destacar sus triples colores, una prolongadísima aclamación, surgió, espontánea, de la muchedumbre.

—¡Bailly!... ¡Bailly!... ¡A tí, ahora!... ¡Salta, muchacho!... ¡Tírate!... ¡Salta!...

Saltó. Saltó tan bien que tan sólo volvió a aparecer media hora después, ante los ojos asombrados de sus admiradores. Una congestión alcohólica lo había fulminado al primer contacto con el agua y todas las lágrimas de Nini, unidas a los esfuerzos inauditos de sus compañeros, fueron vanos, inútiles para resucitar al salvador, quien, esta vez, se había sumergido en el abismo insondable, del cual no se vuelve más.

Un silencio profundo y solemne anonadaba, ahora, el gentío que permanecía petrificado adelante del cuerpo de Bailly.

Y, de repente se alzó una voz quejumbrosa de mujer.

—¿Por qué me habrá salvado?, gemía, ahogada por los sollozos. ¿Por qué? ¿Por qué? ¿Por qué?

A. J.

CANOSOS Y CALVOS

Si tiene Canas o su Cabellera está calva, acuda al Específico Boliviano Benguria, si se le cae el cabello se debe al cambio de clima después de su veraneo, acuda hoy mismo a casa del **Dr. BENGURIA**, se mejorará rápidamente.

Moneda 875. Tel. 882. Casilla 2426. Santiago

COLEGIALES

Adquirid vuestros textos de estudio y útiles escolares en la

LIBRERIA
DE LA FEDERACION
BANDERA 649

Y gozaréis de la siguiente ventaja:
DESCUENTO DE UN CINCO POR CIENTO
que se obsequiará en útiles o libros.

EN BUSCA DEL ORO DE CALIFORNIA

III

por HERNAN DIAZ ARRIETA

Un singular tipo de Juez californiano.—La Babilonia dorada.—El rastro de los aventureros chilenos.—Fuerza, audacia, astucia.—Y en medio del arenal, entre el fango, una pepita de oro puro.

(Del manuscrito de "Recuerdos del Pasado", por Pérez Rosales, descubierto por don Gmo. Feliú Cruz.

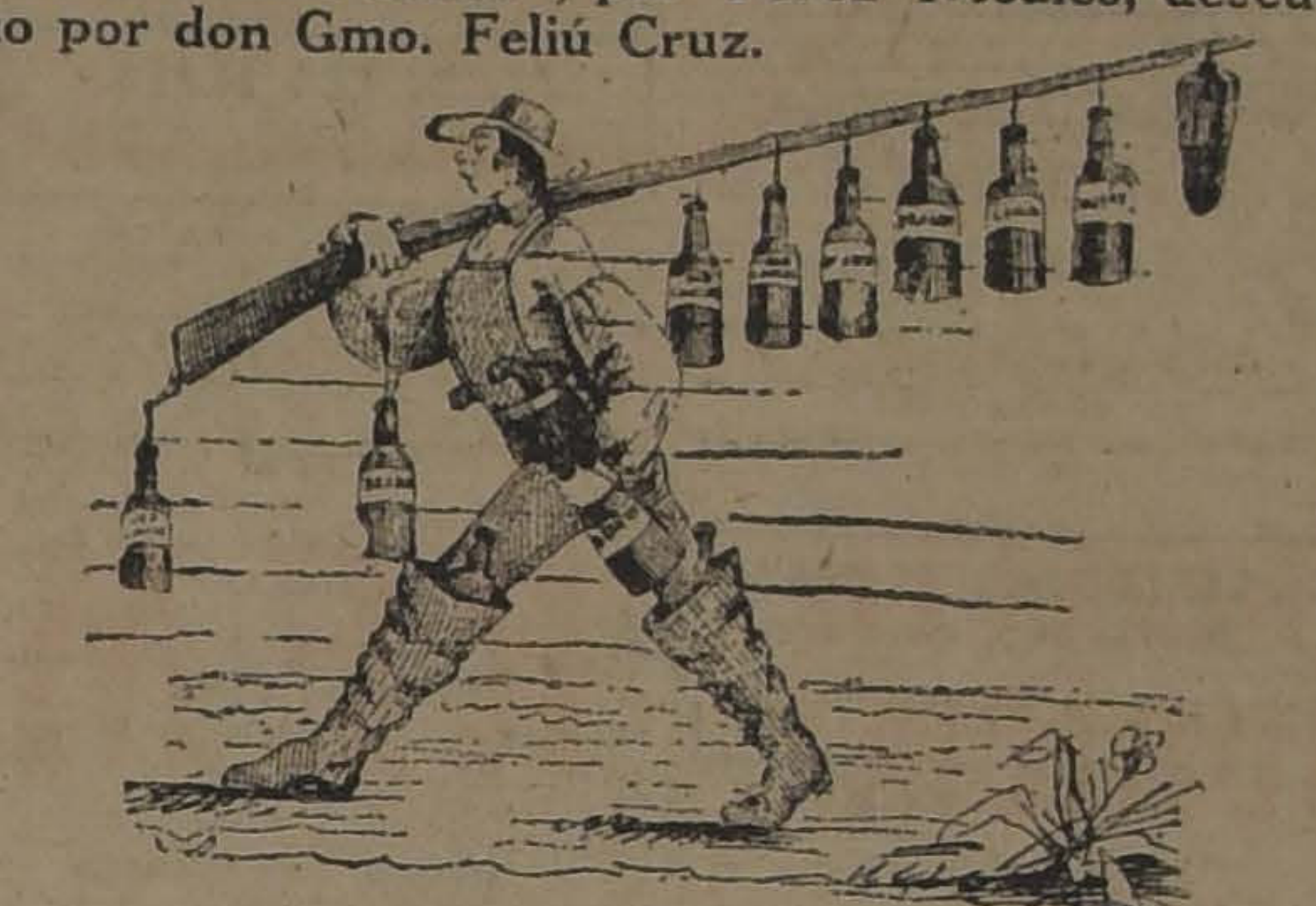

RIFLES, PISTOLAS DE SEIS TIROS, PUÑAL, NAVAJA, POLVORINES, CARMAÑOLAS, BOTAS GRANADERAS Y MUCHAS BOTELLAS DE BRANDY CONSTITUYEN LOS INSTRUMENTOS MINEROS DEL YANKEE

La organización política y administrativa de San Francisco de California distaba en 1849 de parecerse a lo que ha llegado a ser en 1924... Ya hemos visto el criterio en materia de papel sellado y trámites de recibimiento a los extranjeros. Observemos ahora una muestra de la administración de justicia.

"La suprema autoridad de San
" Francisco no es un Alcalde, co-
" mo dicen muchos, es un yanqui
" más o menos borracho a quien
" llaman Alcalde y que sólo sirve:
" si es entre dos yanquis, de Juez
" Conciliador, si es entre un yanqui
" y uno que hablo español, para
" hacer que el español sea reo y
" pague las costas del proceso; si
" es entre dos españoles, para que
" pierda el de los dos que tenga con
" qué pagar intérprete y costas.
" Ocurrió una demanda última-
"mente entre dos de los primeros.
" La sala del Juzgado estaba llena
" y como eran yanquis los protagó-
" nistas, el Alcalde procuraba bien
" o mal acomodarlos, mas se fue-
" ron acumulando tantos cargos
" contra el que hacía papel de
" reo, que el Alcalde no pudo me-
" nos de sentenciarlo a veinte y
" cinco azotes, pareciéndole esta
" sentencia la menor que se podía
" aplicar en semejante caso. Un
" rumor de desaprobación se alzó
" al momento en la barra. El Al-
" calde creyó que era hombre per-
" dido por haber dado tan ruin
" castigo a tan patentes maldades
" y cuando ya se disponía a lla-
" marse a engaño y a aumentar
" la dosis, pide la palabra uno de
" los concurrentes:

—"Ciudadanos—dice— una vez
" que este tal Alcalde se manifies-
" ta tan franco para imponer y re-
" partir castigos, yo propongo que
" nos juntemos cincuenta hombres
" de los más robustos y que lleve-
" mos al alcalde a patadas en el...
" hasta tres millas de distancia."

—¡Hurra!—dijeron todos; y el Alcalde sin saber lo que le pasaba, deja su asiento y más de prisa que corriendo se lanza por una ventana en medio de la rechifla y de las maldiciones generales. El reo quedó de hecho absuelto"...

Allí cada cual debía campear por sus respetos e imponerse por la audacia, la astucia o la fuerza, tres elementos que no hacían falta a los aventureros de Chile, cuyos huellas permanecen aún en la realidad y en la leyenda..

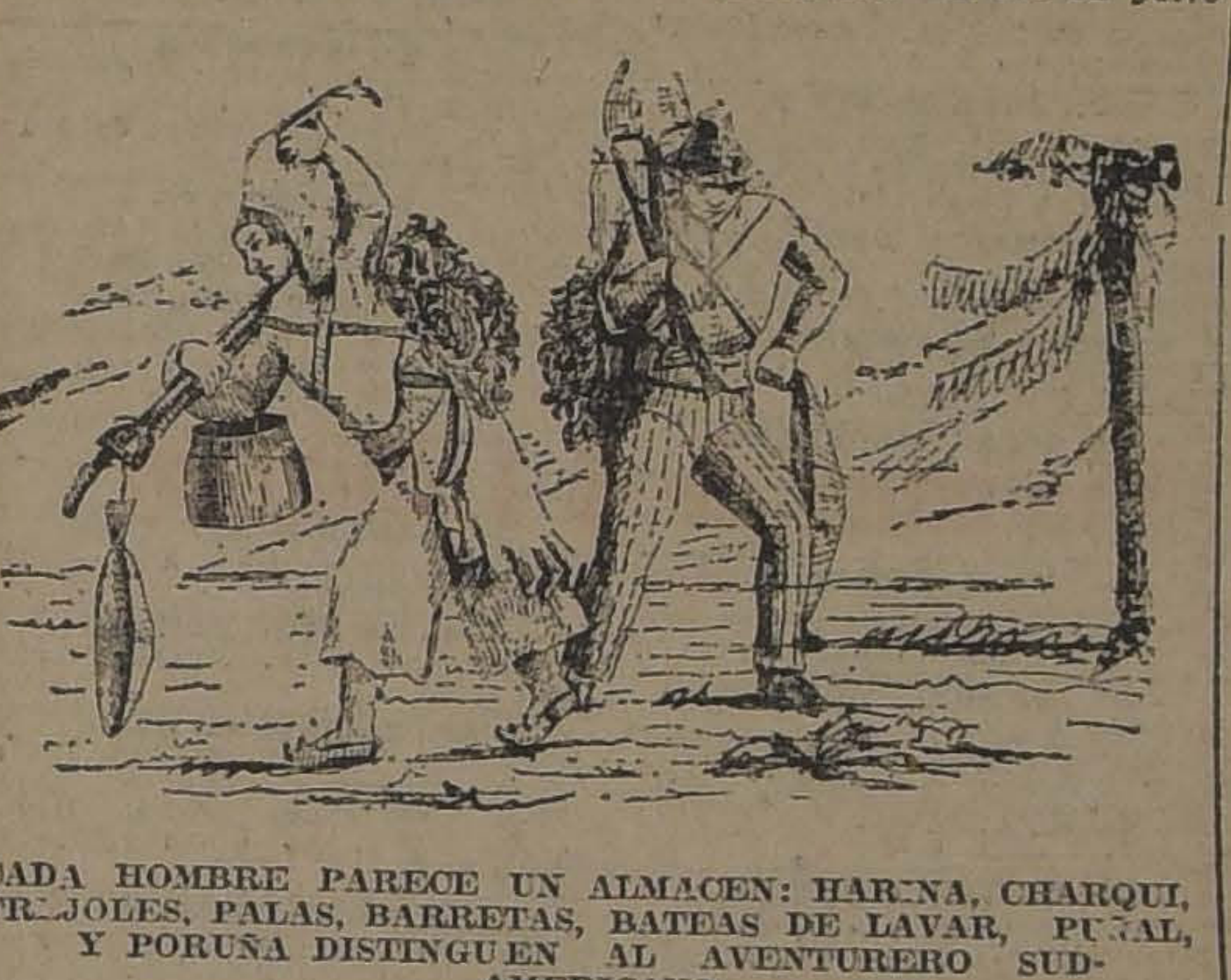

CADA HOMBRE PARECE UN ALMACEN: HARINA, CHARQUI, FREJOLES, PALAS, BARRETAS, BATEAS DE LAVAR, PUÑAL, Y PORUÑA DISTINGUEN AL AVENTURERO SUD-AMERICANO

Los dibujos con que don Vicente Pérez ilustra aquel estado de cosas dicen más que muchas páginas descriptivas.

Véase aquella singular reunión del sombrero chinesco, el mexicano, el hombre de chaqueta abotonada y largas botas, el de levitón mujeril y gorra persa: ¿qué tratan, de qué idioma? Están discutiendo un negocio frente a una venta: "La moneda corriente—dice
" el manuscrito—es oro en polvo
" y la desenvoltura con que lo ma-
" nejan para las compra-ventas da
" a entender lo poco que les cuesta
" adquirirlo. Las calles están em-
" dradas de botellas rotas y entre
" las muchas casuchas que se le-
" vantan como por encanto, a gui-
" sa de las callampas en los próxi-
" mos aguaceros de Mayo, se ven
" multitud de ventas de licores y
" de juego. Cerca de la playa, co-
" mo en la mitad de la población,
" se está levantando una hermosa
" casa de cal y ladrillo pertene-
" ciente a un tal Farrar marinero-
" te ayer hoy millonario. En la
" plaza se construye con mucho
" lujo un inmenso edificio para ca-
" fé de otro marinerote no menos
" rico. Aquí la mayor parte de la
" gente habla inglés bien o mal;
" pero por los trajes y el acento
" descubre usted al lado del yan-
" qui flaco y de calzones cortos,
" al abultado John Bull, al chino,
" el bengalés, al ruso y al cali-
" forniano tratando de enhebrar
" una compañía, al chileno y al
" aragonés, mirándose de reojo".

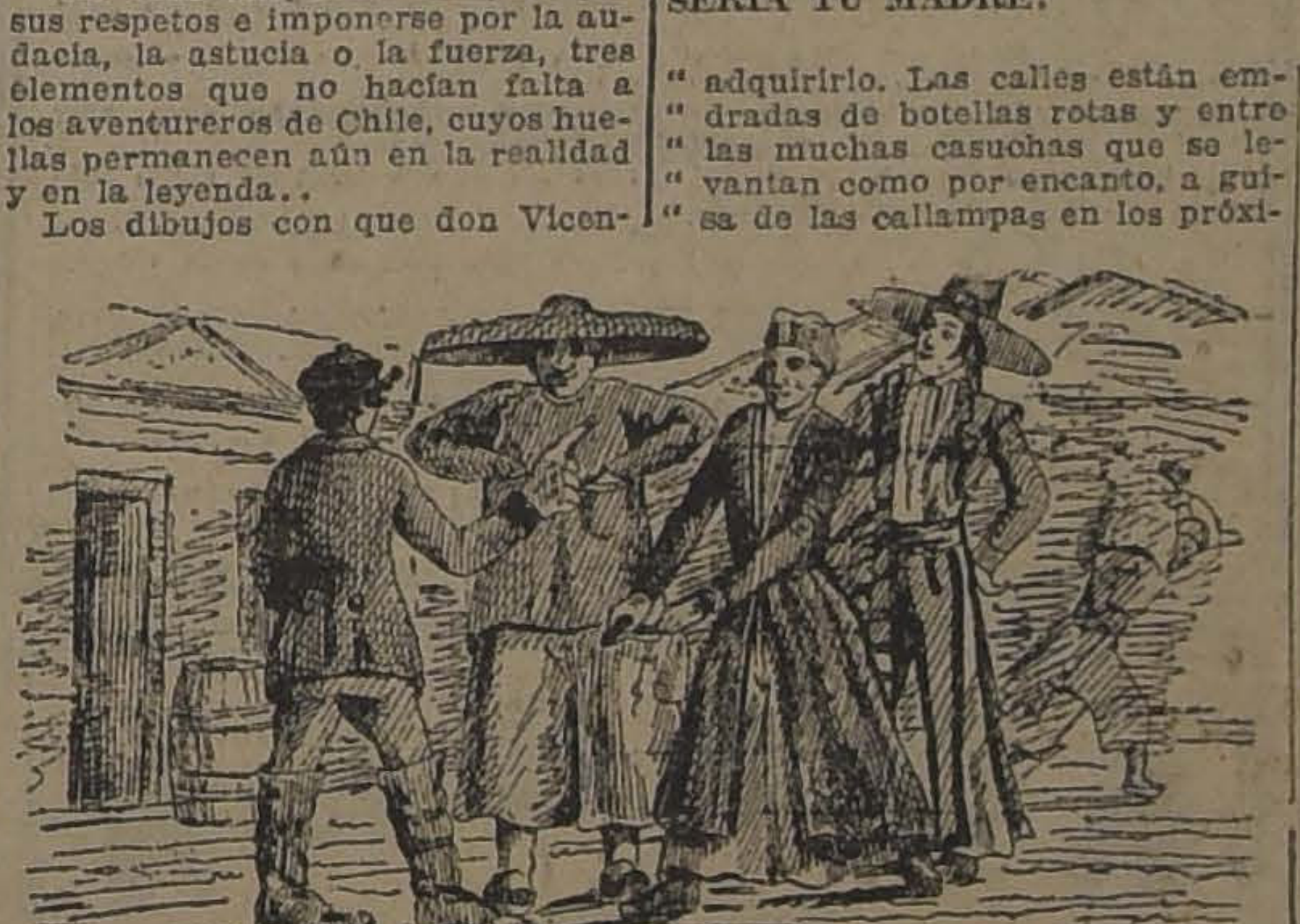

POR LOS TRAJES Y EL ACENTO SE DESCUBRIA AL YANKEE, AL CHINO, AL BENGALES, AL RUSO, EL CALIFORNIANO Y AL OREGONES, TRATANDO DE ENHEBRAR UNA COMPAÑIA MINERA

Una de estas "miradas de reojo", que solían terminar en la punta del puñal o del corvo, es la que reproduce otro grabado muy expresivo, el de los dos mineros en un campamento:

—¿Qué me miráis... m...? — dice el que es sin duda roto legítimo.

—God dam Chilian, blast you ¡bagre!—respóndele el yanqui.

Y nuestro compatriota:

Bagre sería tu madre...

Pero no se detienen mucho a insultarse y aún la muerte misma sólo interrumpe un instante la marcha de la caravana. Repetidas veces lo observa el autor de los "Recuerdos" y a veces no sin melancolía. Pérez Rosales, en el fondo, como todo artista de verdad, era un sentimental, y aun vestido de burla y de trapillo, asoma por aquí y por allá su corazón. Cierta vez tienen que separarse los amigos, después de correr innumerables aventuras, y para expresar la pena de aquel momento, tiene una frase de exquisito sabor: "Es-
" tábamos tan amadrinados los
" tontos unos con otros—dice —
" que uno sólo que nos faltara
" parecía que estábamos solos".
Y nada más. Pero en el leve gesto hemos visto la oculta ternura, como el minero un grano de oro entre el arenal.

H. D. A.

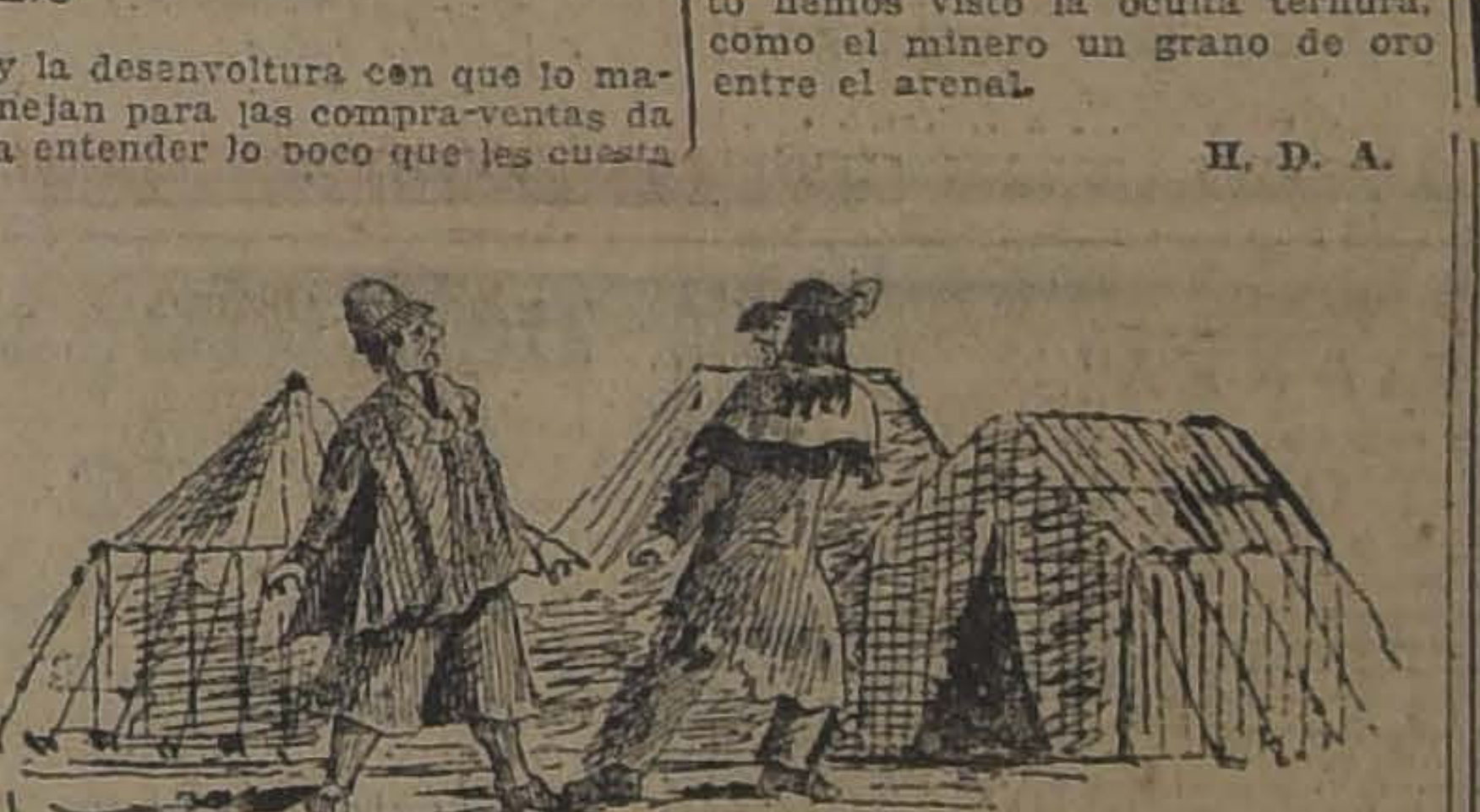

—¿QUE ME MIRAIS...? —GRITA EL ROTO. Y EL YANKEE RESPONDE: GOD DAM CHILIAN, BLAST YOU ¡BAGRE!—BAGRE SERIA TU MADRE!

CASCABEL EN VIAJE

MINAS, MINERALES Y MINEROS

"A whole in the ground once owned by a lier"... — **Mark Twain.**

Alta Mar, a bordo del "Aconcagua", Febrero, 1924.

El Norte de Chile—especialmente en la parte comprendida entre la Pampa Salitrera y el Valle de Aconcagua—es un país poblado por millonarios que no tienen que comer.

El más pobre, o, mejor dicho, el menos millonario, siempre es dueño de un cerro o de una mina. Del cerro o de la mina extraen de vez en cuando unas cuantas piedras de color verde. Cuando el millonario venda esas piedras será efectivamente millonario. Mientras tanto sueña...

En el sueño se le aparecen unos angelitos rubios... Son los gringos...

Por eso hubo alguien que definió los mineros y las minas diciendo:

Un loco, un agujero,
y un gringo que dé el dinero...

César Cascabel

BUEN REMEDIO

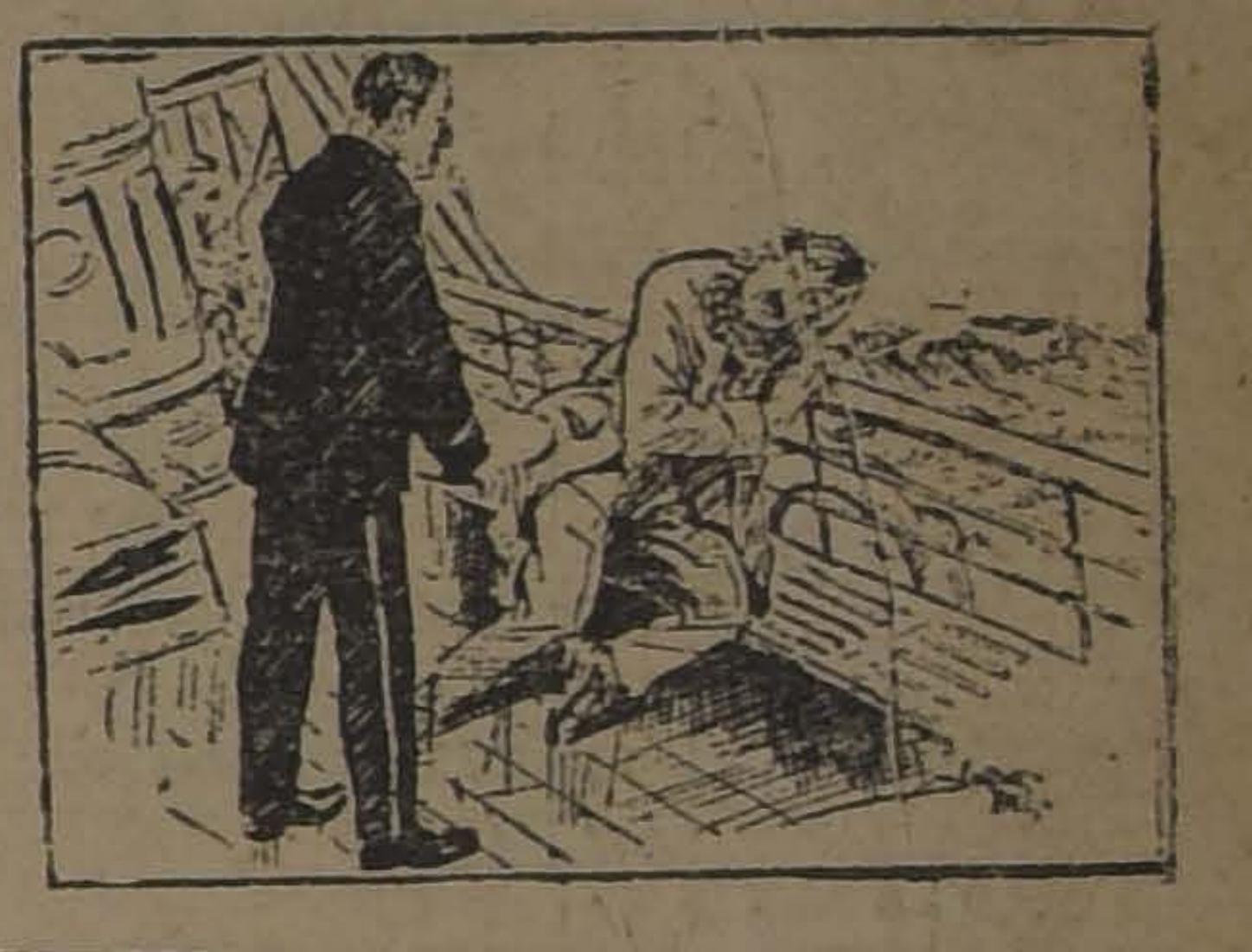

CAMARERO. —¿QUIERE QUE LE TRAIGA ALGO, SEÑOR?
PASAJERO MAREADO.—¡SI; TRAIGAME UNA ISLA!

VITAL POQUINDO
LABORATIVA

GRANDIOSA FABRICA DE ROPA
E IMPORTACION DE MERCADERIAS

Ventas por mayor, precios y condiciones muy liberales.
AVENIDA MATTA 608 AL 614
(entre Santa Rosa y Carmen)
Carros 33, 14 y 13
VELASCO Hnos., Ltda
M—19

OCASION

Dormitorios, Comedores, Salones, Roperos, Peinadores, Aparadores, y toda clase de muebles sueltos. Catres de bronce y de fierro. Sommiers y colchones de lana. Precios de verdadera realización.

SAN DIEGO 460
Frente a la Plaza de Almagro
EL AGUILA

Así Como...

fué la primera que popularizó el trabajo de desteñir y la única que lo hace a la perfección, asimismo la

GRAN TINTORERIA A VAPOR

"LAS NOVEDADES"

San Francisco 409 al 425, frente a la 6.a Comisaría.
— Teléfono 261, Matadero.— Casilla 2959

notifica a sus distinguidos clientes la terminación de los departamentos para las TEÑIDURAS EN SECO y a la ALIZARINA, cuyos procedimientos y métodos han sido ensayados cuidadosamente en nuestro laboratorio, habiendo obtenido los más halagüeños resultados.

Siendo la única en la actualidad y por lo tanto, sin discusión, la más importante.

Unico primer premio y medalla de oro Exposición Santiago 1922.

NOTA.— No tenemos sucursales en el centro.

M—18

MOTOS

Y BICICLETAS "B. S. A."

inglesas, "perfectas en todas sus partes".

DEPARTAMENTO DE AUTOMOVILES Y TRACTORES

GIBBS y Cía.

Gran Ocasión

PRECIOS DE REALIZACION

Sobrecamas, frazadas, colchas, colchones lana y de algodón. Alfombras inglesas de lana Alfombras inglesas rizadas. Toda clase de ropa para cama.

SAN DIEGO 460
Frente a la Plaza de Almagro
EL AGUILA

PRESTAMOS

por alhajas, plaquées, pianos, victrolas y toda clase de objetos.
SAN DIEGO 460
— EL AGUILA —

El Bienestar del Pie

ANTES

Por las plantillas rebondissantes Mananchan. Indispensables a las personas delicadas de los pies, lanos. Permite de andar sin dolores y sin cansancio.

ARMANDO CHAPPUIS

DESPUES

Ortopedista único especialista en Chile.

A. Prat 346.—
Casilla 409
M-8

AVISOS de REMATE

ULTIMA PAGINA

HOY EDUARDO RODRIGUEZ.— ANIMALES.
HOY ROBUSTIANO VERA.— MENAJE DE CASA EN AHUMADA 137.
HOY FERIA IZQUIERDO.— ANIMALES GORDOS.

Casa E. TURRI SANTIAGO: Huérfanos 955
VALPARAISO: Prat 52
Cambio de Monedas

Conviene a usted consultar las cotizaciones de esta CASA antes de efectuar cualquiera operación de cambio.

GUIA PROFESIONAL

ABOGADOS

GABRIEL AMUNATEGUI
SALVADOR DE LA VEGA
Estudio: Huérfanos 1133. Oficinas 32 y 33. Casilla 3091. Teléfono 3507.

ERNESTO BARROS JARPA
Atiende sus asuntos profesionales el señor Agustín Barros Jarpa, en Morandé 235.

JUAN BARROS RIESCO
Oficina: Huérfanos 1235. Domicilio: Carrera 387.

NAZARIO CHACON DEL CAMPO
Morandé 450. Bajos. Teléfono 2008. Casilla 3211.

LUIS MALAQUIAS CONCHA
Civiles, criminales, casaciones. Compañía 1065. Casilla 1088.

FEDERICO DUNCKER BIGGS
Huérfanos 833, altos Banco Germánico. Casilla 218. Teléfono 295.

ALBERTO DURAN B.
Huérfanos 1235. Oficina 3. Casilla N.o 914.

NICANOR ELGUETA
Galería Alessandri 19. Teléfono 536. Asuntos civiles, comerciales, mineros y criminales.

GALVARINO GALLARDO NIETO
Ahumada 168, altos. Teléfono 2348.

HECTOR ARNALDO GUERRA
Asuntos criminales, nulidades matrimonios, divorcios. Teléf. 4252. Santo Domingo 1251.

OSVALDO HEVIA L.
Morandé N.o 244. Casilla 1831.

BERNARDINO LEIVA
Abogado. Bandera 552. Casilla 2068.

MANUEL MERINO E.
LUIS MERINO E.
Bandera 166. Teléfono 3077, Casilla 3401: 10—11 y 4.30—5.

LORENZO MONTT
AMBROSIO MONTT WILMS
Compañía 1207. Teléfono 1807.

MANUEL OLIVA
Galería Alessandri 15-A. Teléfono N.o 1208. Juicios civiles y criminales.

ROBERTO DE PETRIS
Estudio y domicilio: Galería Alessandri 25. Teléfono 156. Cas. 4044.

ANTONIO PLANET O.
Especialmente cuestiones comerciales. Estudio: Bandera 170. Casilla 4024. Teléfono Inglés 1137. Santiago. Huérfanos 234. Oficina: 10-11.

HUBERTO SALGADO GALLARDO
Criminalista. Alegatos Cortes. Asuntos civiles, militares. Estudio, domicilio: Bandera 667.

LISANDRO SANTELICES E.
Abogado. Compañía 1248. Tel. 331.

HUMBERTO YAÑEZ VELASCO
Agustinas 618. Teléfono 1614.

JULIO ZAMORA LARRAIN

ANIBAL VERGARA BARROS
Abogados. Amunátegui 550; 10 a 12.

INGENIEROS

ALFREDO LEA PLAZA
Moneda 1168. Teléfono 137.

RAFAEL TORREBLANCA
Oficina técnica: Galería Alessandri 30. Casilla 952. Teléfono 1349.

MEDICOS

Dr. ITALO ALESSANDRINI
Cirugía y ginecología: 1 a 3. Merced 322. Teléfono 3555.

Dr. AMENABAR OSSA
Oculista. Catorce años Europa, ocho años médico director Hospital de Ojos Condado Stauford (Inglaterra). Merced 494. De 1.30—4. Teléf. 602.

Dr. CARLOS D. AGUIRRE
Especialista vías urinarias, venéreas y sífilis. Carmen 191. De 3 a 7.

Dr. ALCAINO
Oído, nariz, garganta. Vías lacrimosas. Especialidad Hospital Salvador y Niños. 3-5. Dieciocho 257. Tel. 257.

Dr. ARNELLO
Cirugía anestesia general, venéreas. García Reyes 17. De 12-3. Hospital San Vicente 4-5.

Dr. ANIBAL ARIZTIA
Enfermedades niños. Consultas 1.30 a 3.30. Teléfono 1547. Huérfanos 1724.

Dr. BUNSTER
Médico Hospital San Juan de Dios. Asistencia Pública. Santa Rosa 38. Consultas: 2 a 3. Teléfono 3476.

ARTURO BARRAZA ARAYA
Médico - Cirujano
Especialidad vías urinarias, venéreas. Sífilis. De 3 a 6. Puente 557. Teléfono 4374.

Dr. BORQUEZ SILVA
Estudios Europa. Pulmón, Corazón. Estómago, Intestinos, Rayos X, 3 a 5. Arturo Prat 80. Tel. 19, Matadero.

Dr. RIFO BUSTOS
Estudios en Europa medicina interna, preferentemente corazón, estómago, 2 a 5. Cochrane 177.

Dr. BISQUERT
Vías urinarias, sífilis. Moneda 859. De 3 a 6. Casilla 2563. Teléfono 953.

Dr. BRONFMAN

Estudios en Europa, cirugía, enfermedades de señoras, venéreas, 3 a 5. Compañía 1463. Teléf. 3457. Teléfono domicilio 3036.

Dr. JULIO BUSTOS
Médico ciudad Santiago. Medicina interna. Niños, sífilis. Recoleta 707. De 2-4.

Dr. ROBERTO BALTRA G.
Medicina general, vías urinarias 1.30 a 6. Ahumada 11. Teléfono 170 Parque.

Dr. BARRENECHEA

Oculista y especialista en oídos, nariz, garganta. (Ausente).

Dr. BRAGA CASTILLO
Rayos X. Merced 136. Teléfono 393. Consultas: de 9 a 10 y 1 a 4.

Dr. MARIANO BAHAMONDE RUIZ
Cirugía y ginecología. Cochrane 66. 2 a 5. Domicilio: Delicias 1270.

Dr. HECTOR CORONA T.
Se dedica exclusivamente a exámenes de laboratorio. Delicias 868. Teléfono 2483.

Dr. RODOLFO CASTILLO

Oídos, nariz, garganta. De 3 a 7. Delicias 1104.

Dr. ALDO CONTRUCCI
Jefe Policlínico: Prof. Brockmann. Estudios Europa. Medicina interna. Sífilis. Agustinas 1729. 2.30 a 4.30. Teléfono 3340.

Dr. LEON CHONCHOL
Medicina general. Rayos X. Sífilis, piel, venéreas. Consultas: 2 a 5. Serrano 34.

Dr. CASTAÑEDA IGLESIAS
Médico residente Hospital Niños. Trasladóse Compañía 1839. Teléfono 254. De 1.30 a 3.30.

Dr. CROIZET
Trasladóse Londres 25, entre Serrano y San Francisco. De 1 a 3. Teléfono 637.

Dr. EDUARDO CRUZ COKE L.
Medicina interna. Merced 305. De 4.30 a 6.30. Teléfono 4205.

Dr. E. DAVILA H.
Estudios Europa. Medicina interna. Labarotorio: de 5 a 7. Nataniel 113.

RODRIGO DONOSO GAETE
Medicina interna. Lunes, Miércoles y Viernes. 3 a 5. Santo Domingo N.o 1474. Teléfono 256.

Dra. JUANA DIAZ MUÑOZ
Especialista enfermedades señoras y niños. 4 a 6. Delicias 868. Tel. 1715.

Dr. RICARDO DONOSO
Enfermedades del corazón, pulmón. Regresó de Europa. 2.30 a 4.30. Agustinas 619.

DR. DODDS
Cirugía, huesos, injertos óseos, cirugía cráneo-cerebral, de la médula y nervios. Estudios Estados Unidos, Europa. 21 de Mayo 578, 3 a 5.

Dr. PAULINO DIAZ
De 1.30 a 4. Enrique Concha 42. (Entrada por Delicias o Erasmo Escala).

Dr. CARLOS DORBEN N.
Enfermedades de señoras. Cirugía. Monjitas 680. Teléfono 2571. Consultas: 1 a 4.

Dr. DIMITSTEIN

Agustinas 1303, esquina Teatinos. Rayos X, medicina general, especialidad corazón, pulmón, estómago o hígado, 1-4. Teléfono 3848.

Dr. ESPINA
Rayos X. Medicina interna. Estudios Europa. Delicias 1220, esquina Gálvez. Teléfono 2102. De 1.30 a 4.

Dr. JULIO ENDARA
Medicina interna, estómago, corazón, riñones, obesidad. 2-5. Compañía 2712.

Dr. FRANCISCO EDWARDS
Estudios Europa. Vías urinarias. Teatinos 10. De 2 a 4. Regresó.

Dr. FUENZALIDA CORREA
Cirugía, enfermedades señoras, Partos. De 2 a 3. Huérfanos 745. Teléfono 466.

Dr. FUENZALIDA BRAVO
Profesor extraordinario. Enfermedades de niños. Merced 560. Teléfono N.o 721. 3 a 4.

Dr. FONTECILLA
Estudios en Europa. Afecciones pulmonares y nerviosas. Rayos X. Delicias 1626.

Dr. CARLOS GARCES BAEZA

Delicias 1276, Teléf. 2747
Exámenes químicos, bacteriológicos, Reacción Wassermann. Rayos X, medicina interna. 1 a 5.

Dr. RICARDO GUNTHER
Ayudante Clínica. Ginecológica Universitaria. De 2 a 4. Avenida España 696. Teléfono 253, Parque.

Dr. FELIX GROHNERT B.

Enfermedades de la piel, sífilis y venéreas
Luz ultra-violeta, radioterapia. De 2 a 5. Ejército 331.

Dr. ANIBAL GREZ
Oídos, nariz, garganta. De 3.30 a 5.30. Merced 334. Teléfono 3535.

DOCTOR GIANELLI
ESTUDIOS EUROPA
SIFILIS PIEL VIAS URINARIAS
21 de MAYO 562
CONSULTA de 2 a 6

Dr. GREENE
Estudios Europa. Cirugía y Ginecología. San Martín 599, 2-4. Teléfono 2880.

Dr. GIANANI

Medicina interna, especialmente pulmón, corazón, venéreas, sífilis. De 10 a 11.30 y 3 a 5. Agustinas 1111, Dep. 4.

Dr. ENRIQUE GONZALEZ H.
Estudios Europa, especialmente estómago, intestinos, hígado, diabetes, obesidad, reumatismo. Ejército 644. De 1 a 2.30.

Dr. GARCIA COLLAO
Estudios Europa. Ojos, oídos, nariz y garganta. San Antonio 148. De 4 a 6.

Dr. GUSTAVO GIRON L.
Cirugía y Ginecología. Brasil 22. Teléfono 3126. De 2 a 3.

Dr. VICTOR M. GACITUA
Partos, Enfermedades señoras. Trasladóse Merced 312. 2 a 4. Teléf. 976.

A. ICAZA BARROS
Médico-Cirujano
Santo Domingo 739. Teléfono 2309.

Dr. ALEJANDRO INFANTE
Médico Jefe Policlínico. Niños. Hospital Salvador. 2 a 5. Delicias 253.

Dr. AGUSTIN INOSTROZA
Cirugía general, especialmente de niños. Sífilis, 1-6. Puente 583.

Dr. JOROW
Estudios Europa. Cirugía y Ortopedia. Adultos, niños, 3-4. Santo Domingo 1523.

Dr. ROBERTO JARAMILLO
Ejército 707. Teléfono 142. Parque.

Dr. KORNER ANDWANTER
Estudios en Estados Unidos. Cirugía, ortopedia. Consultas: 1-4. Santo Domingo 623.

INSTITUTO RADIOLOGICO
Radioscopía, radiografía, radioterapía, aplicaciones radium.

Dr. ADOLFO KAPLAN
Estudios Estados Unidos y Europa. Compañía 1439.

Dr. TEODORO LEIBLE
Enfermedades nerviosas. Medicina interna, Aplicaciones eléctricas. Lunes, Miércoles, Viernes, 5-7. Martes, Jueves, Sábado, 2-4. Olivos 794.

Dr. H. LEA PLAZA

Estudios en Europa. Compañía 2115. De 2-5. Compañía 2115.

Dr. LABRA LETELIER
Nariz, garganta, oídos. Consultas: de 1 a 5. Compañía 1361.

Dr. ARMANDO LEON I.
Cirujano. Compañía 1909. Martes Jueves, Sábado, 1-3. Teléfono 3846.

Dr. LOIS
San Pablo 1236. Medicina general. Vías urinarias. Sífilis. De 1 a 4.

Dr. LAVAL
Medicina interna. Amunátegui 24. De 1-2. Domicilio: Cochrane 346.

Dr. MEZA OLVA
Estudios Europa. Medicina interna. Sífilis. 4-6. Dieciocho 268. Teléfono 1769. Domicilio: Vicuña Mackenna 955. Teléfono 9, Santa Elena.

Dr. MOORE FUENZALIDA
Enfermedades señoras. Cirujano Hospital San Borja. 1.30 a 3.30. Vergara 155. Teléfono 074.

Dr. MUÑOZ VALENZUELA
Médico residente Hosp. Niños. Enfermedades niños. Matucana 303. De 2 a 5.

Dra. CORA MAYERS
Médico-Cirujano
Regresó de Estados Unidos. Especialista en niños. Luz ultra-violeta. Ahumada 49. Teléfono 711.

Dr. ITALO MARTINI Z.
Oculista
Regresó de Europa. Ahumada 17. Consultas: 3 a 5.

Dr. JUAN MARIN E.
Cirugía general. Enfermedades niños. Delicias 1164, de 3 a 4.30. Domicilio: San Diego 1843.

Dr. MORALES BELTRAMI
Medicina general. Especialmente niños. Catedral 2237. De 1 a 3.

Dr. JUAN MONTENEGRO M.
Enfermedades de niños. Compañía 1770. Teléfono 2120.

Dr. OSCAR MELENDEZ
Medicina interna. Sífilis. Merced 778. De 3-5. Domicilio: Sazié 2007. Teléfono 2246.

Dr. MALBRAN
Enfermedades mentales y nerviosas. De 2 a 6. San Antonio 584.

Dr. MANUEL MORENO
Medicina general. Particularmente pulmón, estómago, intestino. Tratamiento especial, tuberculosis pulmonar. Estudios Europa. San Francisco 155. 2.30 a 4.30.

Dr. H. NUÑEZ ZAMORA
Martes, Jueves y Sábado, 3-6. Matucana 282. Teléfono 291. Estación.

Dr. LUIS OPAZO P.
Jefe Policlínico Niños. Universidad Chile. Compañía 3097. Teléfono 48. Estación.

Dr. OHLEBICH
Titulado Alemania y Chile. Medicina interna. Enfermedades niños. Teléfono 332. Catedral 1488. De 2-4.

Dr. MARCIAL PARADA
Oídos, nariz, garganta. De 3 a 5. Santo Domingo 831. Teléfono 1859.

Dr. ORREGO PUELMA
Médico Hospital San Juan de Dios. De 1.30 a 2.30. Agustinas 1314. Teléfono 1217.

Dr. PANTOJA
Corazón, pulmón, estómago, sífilis. Delicias 1276, a 2 a 4. Teléfono 3747. Santo Domingo 1036. 6 a 8. Teléfono 574.

Dr. A. CUSTODIO POBLETE
Medicina interna y niños. Recoleta 65. De 1 1/2 a 3 1/2. Teléfono 4365.

Dr. DAVID PULIDO I.
Enfermedades niños. Santo Domingo 1790. Teléfono 2162. De 1 a 4.

Dr. PRUNES
Estudios Europa. Jefe clínica, piel, sífilis. Venéreas. Merced 490. Casilla 2896.

GUILLERMO PUELMA
Médico Cirujano. 171 Avenida Vicuña Mackenna. Ausente en Europa.

Dr. OSCAR PERALTA
Medicina general señoras 3 a 4.30. Prat 673. Teléfono 194. Matadero.

Dr. IVAN PRIETO N.
Enfermedades niños. Castro 240. Teléfono 2432.

Dr. ALBERTO PANATT
Médico jefe Policlínica Profesor García Guerrero. Pulmón, corazón estómago, hígado. Rayos X. Teléfono 1211. Huérfanos 1819. De 2 a 4.

Dr. EDUARDO DE RAMON
Regresó de Europa. Cirugía, enfermedades señoras. 1 a 3. Agustinas 1606. Teléfono 3623.

Dr. ALBERTO RAHAUSEN
Carmen 47. De 4 - 6. Teléfono 2022. Riquelme 47. De 1 a 4. Teléfono N.o 1042.

Dr. JOEL RODRIGUEZ P.
Estudios Europa. Medicina interna. Especialidad estómago, intestinos. Rayos X. De 2 a 4. Amunátegui 559. Teléfono 2810.

Dr. CESAR RODRIGUEZ LEON
Medicina interna general. Adultos y niños. 1-3. Catedral 2607.

Dr. DEL RIO GUNDIAN
Medicina interna. De 2 a 4. Trasladóse Santo Domingo 2064. Teléfono 4288.

INSTITUTO SANITAS

AGUSTINAS 1955
Laboratorio, autovacunas, radioscopías, terapia de radium y de Rayos X. Luz ultra-violeta, aplicaciones eléctricas, inhalaciones de radium, baños de ácido carbónico, diatermia.

Dr. SCROGGIE
Especialidad enfermedades de niños. Jefe de la clínica de niños. Universidad de Chile. Consultas: de 2 a 4 P. M. Claras 490.

Dr. STOLTING
Oculista. Médico recibido Alemania y Chile. Compañía 1392. De 3 a 5.

Dr. SUAREZ ALVAREZ
Oculista. Jefe clínica oftalmología. Compañía 1480. De 1-2 y 5-6.

Dr. SANTANDER
Estudios Europa. Corazón, riñón. Sífilis. Rayos X. Laboratorio: Alameda 2131. De 3 a 5.

Dr. SANCHEZ DEL POZO
Medicina interna. De 1 a 4. Monjitas 589. Teléfono 3828.

Prof. Dr. SOTO PARADA
Laboratorio clínico. Moneda 1035. De 3 a 6.

Dr. CRISTOBAL SANZ
Estudios en Europa. Afecciones médico-quirúrgicas del abdomen. Especialmente estómago, sífilis. Rayos X. De 3 a 4. Agustinas 1889. Teléfono 3098.

CARLOS SEAMAN
Médico cirujano. Consultas: 1.30 a 4. Trasladóse: Delicias 225.

O. SCHWARZENBERG TL.
Médico cirujano. Enfermedades de niños. De 2 a 3. Santo Domingo N.o 1523.

Dr. MARCOS A. SEPULVEDA
Laboratorio: Bandera 736. Teléfono 233. Exámenes completos sangre, orina, esputos, etc. Cultivos autovacunas. Abierto a toda hora.

Dr. KELLUMUTH SIEVERS W.
Médico cirujano. Domicilio: Molina 672. San Antonio 275. De 2 a 3 y media.

Dr. TORRES TORRES
Jefe Clínica Prof. Korner. Enfermedades Internas y cirugía. Catedral 1249. De 2 a 5.

Dr. VEGA MACHER
Exclusivamente pulmón. Nataniel 109. De 2 a 3.30. Lunes, Miércoles y Viernes.

Dr. J. M. VERGARA KELLER
Regresó de Europa. Partos, ginecología. Agustinas 828. De 2 a 4. Teléfono 2855.

Dr. RAUL VENTURA JUNCA
Médico Hospital Salvador. Medicina interna. Corazón y sangre. 4.30 a 6. Monjitas 559. teléfono 3823.

Dr. VILLAGRA
Estudios Europa. Unicamente pulmón. Rayos X. 2-6 Dieciocho 437-A. Teléfono 134 (Parque).

Dr. JAIME VIDAL OLTRA
Ex-Director Sanatorio San José. Pulmón, corazón, tubo digestivo. Laboratorio, 3 a 5. Puente 557. Atenderá desde el 1.o Marzo.

Dr. G. F. VIDAL S.
Delicias 2696. Teléfono 245. Estación. Consultas: 5 a 6.

Prof. Dr. VARGAS SALCEDO
Exclusivamente cirugía. Trasladóse Compañía 2499. Teléfono 1060. Martes, Jueves, Sábado, 2 a 6.

Dr. VICUÑA HERBOSO
Jefe Clínica Servicio Prof. García Guerrera, Hospital San Vicente. Medicina interna, especialmente enfermedades del corazón. Martes, Jueves, Sábado, 3.30 a 4.30. Almirante Barroso 270. Teléfono 1058.

Dr. YAÑEZ G.
Estudios Europa. Piel, sífilis, venéreas. Trasladóse: Delicias 805. De 4 a 6. Casilla 618.

Dr. WAUGH ALDUNATE
Estudios Europa. Especialmente enfermedades internas. Venéreas. Sífilis. Reacción Wasserman, 3 a 4. Compañía 1853.

Dr. WEINSTEIN
Estudios Europa, enfermedades de la piel, sífilis y venéreas, radioterapia y luz ultra-violeta. — Agustinas 1357. De 2 a 5.

Dr. WIREN
Oídos, nariz, garganta. - Compañía 1606. De 2 a 3.

DENTISTAS

Dr. CERDA LOPEZ
Dentista. Riquelme 47. Teléfono 1642. Atenderá vacaciones.

Dr. CLODOMIRO CONTRERAS
San Antonio 451. Teléfono 3692. Horas: 9-11 y 3-6.

Dr. A. DE LA FUENTE
Trasladóse: Catedral 1280. Larga práctica. Dr. Valenzuela Basterrica.

D. MACUADA OGALDE
Dentista. Bandera 60. 9 a 12 y 2 a 6.

FORTUNATO ENCINA
Especialmente puentes, placas, coronas, extracciones. Huérfanos 782.

Dr. GALLARDO GONZALEZ
Estudios en Filadelfia. Consultas diurnas y nocturnas. Echaurren 26. Regresó.

PEDRO MENDEZ
Estudios Estados Unidos. Europa. Ausentaso 10 Marzo. Huérfanos 732.

ARMANDO MORA PINOCHET
Dentista. Trasladóse Santa Rosa 672.

ALFREDO MUÑOZ LOBOS
Extracción sin dolor. Somnoformo, puentes, placas. Tratamientos rápidos. Compañía 1852.

WENCESLAO MUÑOZ L.
Dentista. Tratamientos rápidos. Extracciones sin dolor. San Diego 446.

GERMAN UGARTE DONOSO
Dentista. Trasladóse S. Antonio 574.

DEFUNCION

Ha fallecido nuestro querido deudo, señor

Arturo Barrios Castellón

Rogamos a sus amigos y a los nuestros, se sirvan acompañar sus restos mortales, hoy 18, a las 10 A. M., al Cementerio General, desde su casa habitación, Maestranza 999.

LA FAMILIA.

DEFUNCION

Ha fallecido nuestro querido hermano y tío,

Miguel Suárez Flores

Sus restos serán sepultados en el Cementerio Católico hoy a las 10 A. M. El cortejo partirá desde la Estación Pirque. —Enrique Suárez y Sobrinos.

DEFUNCION

Ha dejado de existir nuestro querido deudo, don

José Ramón Silva Iturriaga
(Q. E. P. D.)

Agradeceríamos a nuestros amigos se sirvan acompañar sus restos al Cementerio Católico, mañana Martes 18, a las 4 1/2 P. M. El cortejo partirá desde su casa habitación, Lira 628.

LA FAMILIA.

DEFUNCION

Habiendo dejado de existir nuestro inolvidable hermano, cuñado y tío, señor

MIGUEL SUAREZ FLORES

Rogamos a sus amigos y a los nuestros, se sirvan acompañar sus restos a su última morada, desde la Estación Providencia, mañana a las 10 A. M., al Cementerio Católico.

LA FAMILIA.

DEFUNCION

Ha dejado de existir nuestra querida madre, señora

FILOMENA SANFURGOS

Sus restos serán sepultados hoy Martes 18, a las 5 P. M. El cortejo saldrá de Blanco Encalada 1937.

Juan Vargas y hermanas.

Pompas Fúnebres
"LA CONFIANZA"

Servicios completos a precios sin competencia.

62 — SAN ANTONIO — 62
(ENTRE MONEDA Y ALAMEDA)
Teléfono Inglés 689

DEFUNCION

Ha fallecido mi querida esposa, señora

MERCEDES CABRERO de ALLENDE

Agradecería a mis amigos se sirvan acompañar sus restos al Cementerio General, hoy Martes, a las 4 P. M. El cortejo partirá de calle Conferencia N.o 1661.

Emilio Allende.

IN MEMORIAM

El Miércoles 19 del presente, a las 10 A. M., en la Basílica de la Merced, se celebrará una misa por el descanso del alma de don

JOSE PARADA C.

Sus amigos y familia G. S.

IN MEMORIAM

Hoy 18, primer aniversario del fallecimiento de mi inolvidable esposo

TOMAS RAMIREZ

se dirá una misa a las 8 en el templo de San Francisco. Su esposa,

Justa Díaz v. de R.

LUTOS

Encontrará usted el mejor surtido en plaza, en el

MANTO ELEGANTE

PASAJE MATTE 28

Especialidad en Tocas y Sombreros de Crepé y Georgette.
La casa no tiene sucursal.

LA MAGALLANES

AV. MATTA ESQ. A. PRAT

Vendo ocasión 2 camiones "Panhard" y "Ford", 3 autos "Ford" de lujo y "Overland".

CANDELA Y Cía.

M—18

FABRICA DE PLUMEROS

"LA NACIONAL"

Juan Vicuña 1437. — Sucursal: Agustinas 1086, al llegar a Bandera

Visite nuestra sucursal, en donde usted encontrará un variado surtido de plumeros y toda clase de útiles de aseo. Trabajo garantido hecho a mano. Acepto pedido de provincia.

NOTA: No compre en otra parte antes de consultar nuestros precios, en donde encontrará plumeros desde 0.80 cents. M—31

PATENTES DE INVENCION

Al Ministerio de Industria y Obras Públicas se han presentado los siguientes inventores, pidiendo que se les conceda patente de privilegio por los inventos que se indican:

La Sociedad "fábrica de Ampolletas Philips", de Holanda, para "Perfeccionamientos en los tubos de rayos X de cátodo incandescente".

20-M

—La Sociedad Anónima "Fábrica Real de Velas Estearinas Gonda", de Holanda, para "Un nuevo procedimiento y maquinaria para fabricar velas".

20-M

—El señor William Henry Miner, de Chicago, para "Un mecanismo amortiguador de choques, aplicable al material ferroviario".

20-M

Se da este aviso en cumplimiento de las disposiciones reglamentarias correspondientes y a los efectos de las oposiciones o reclamos que pudieran presentarse.

El jefe de la Oficina de Patentes de Invención.

Inspección de Agua Potable y Desagues

PROPUESTAS

Se piden propuestas públicas para la provisión de 300 medidores para el servicio de agua potable de Arica.

Las propuestas se abrirán el Jueves 1.o de Mayo, a las 15 horas, en la Inspección de Agua Potable y Desagues, Agustinas N.o 1336.

Las bases y especificaciones técnicas se proporcionarán diariamente en la Inspección General, de 10 a 11 horas.

L. Lira.

Instituto Agronómico de Chile

QUINTA NORMAL DE AGRICULTURA

CASILLA 1004 — SANTIAGO
LA MATRICULA EN ESTE ESTABLECIMIENTO ESTA ABIERTA DESDE EL 1.o DE MARZO

En este Instituto funcionan los siguientes Cursos:

a) Curso de Ingenieros Agrónomos con 4 años de estudios. Para incorporarse a él se necesita el Bachillerato.

b) Curso de Agricultores, con dos años de estudios. Para ingresar a él se necesitan estudios equivalentes a 4.o año de Humanidades.

c) Cursos Rápidos de un año para caballeros, señoras y señoritas. Estos cursos versan sobre:

ARBORICULTURA FRUTAL; CULTIVOS; LECHERIA; API, AVI Y SERICULTURA

Cada uno de estos últimos cursos tiene una hora de clase teórica y media hora de práctica.

El Instituto Agronómico tiene como campo de aplicación para las prácticas de los alumnos, las diferentes secciones de la Quinta Normal, tales como:

LA LECHERIA, SECCIONES DE ARBORICULTURA, CULTIVOS, BODEGA Y VIÑA, GALLINEROS, FRIGORIFICO, FABRICA DE CONSERVAS, EMBALAJES, ETC.

EL REGIMEN DEL ESTABLECIMIENTO ES EL EXTERNADO

Mayores datos pueden solicitarse a la Dirección del Instituto Casilla 1004, Santiago.

LA DIRECCION.

M—22

ANGORA

EL MEJOR SOMBRERO

MANUFACTURA AMERICANA

EL TATTERSALL

Agencia exclusiva de las

VACUNAS MULFORD

CONTRA EL CARBUNCLO (PICADA), CONTRA EL CARBUNCLO SINTOMATICO

ANTISARNICO MULFORD

CONTRA LA SARNA Y LA GARRAPATA

CASILLA 835. — HUERFANOS 1287.

BANCO ESPAÑOL D

Conforme a lo dispuesto en el artículo
sobre arriendo de las Cajas de Seguridad
se avisa a los arrendatarios que el Banco
tratos celebrados. En consecuencia, los
retirar antes del 30 de Abril próximo las
tener guardadas en dichas cajas, devolviendo
tes llaves.

LUIS LARR

Compañía Chilena de Electricidad, Limitada

CIERRE DE LOS REGISTROS DE ACCIONES

Para los efectos de la celebración de la Junta Extraordinaria de Accionistas, que deberá celebrarse el 26 de Marzo próximo, y del pago del dividendo N.o 4 sobre las acciones preferidas, se cierran los Registros de Accionistas desde esta fecha hasta el 26 de Marzo.

Santiago, 10 de Marzo de 1924.

EL DIRECTORIO.

M—26

Compañía Chilena de Electricidad, Limitada

DIVIDENDO SOBRE ACCIONES PREFERIDAS

Desde el 27 de Marzo se pagará en las Oficinas del Banco de Chile de Santiago y Valparaíso, un dividendo provisional, al cual corresponde al N.o 4 sobre las acciones preferidas, a la tasa del 5 o|o anual, y por el período de un semestre, reteniéndose el impuesto correspondiente.

Santiago, 10 de Marzo de 1924.

EL DIRECTORIO. M—26

LA LIBRA A $ 45

OS PAISES BIEN GOBERNA- OS PUEDEN DEFENDER SU MONEDA

Ayer el cambio sobre Londres
cerrado a 45 pesos por libra
terlina, aproximándose al omi-
so récord determinado hace
s años por las repercusiones
los trastornos europeos sobre
estra vida económica y comer-
l indefensa y sujeta a todo gé-
o de dependencias.
No hay indicaciones visibles de
e este derrumbe de nuestra
neda esté próximo a detener-
ni demostraciones de que en
altos círculos directivos de las
anzas exista una seria preocu-
ión por este fenómeno, y me-
s aún propósitos definidos de
er frente al gravísimo proble-
nacional que él representa.
En presencia de la nueva caí-
del peso, que después de la
ajera alza de 1918-1919 ape-
si ocasionalmente ha subido
los 6 peniques, la opinión pú-
a, el comercio, los elementos
lustriales, están profundamente
uietos y desconcertados. Las
sonas más familiarizadas con
fenómenos determinantes de
fluctuaciones de los cambios
ernacionales no parecen acer-
con las causas precisas de la
sente y acentuada desvalori-
ión de nuestra moneda, y cir-
an sobre este particular toda
rte de teorías y deducciones.
hechos económicos y finan-
os que por lo general consti-
en los elementos determinan-
de las fluctuaciones cambia-
presentan en la actualidad
acteres que no corresponden a
situación real de nuestro cam-
Sólo cabe entonces atribuir
aja a un conjunto de circuns-
cias en que actúan factores de
ersa naturaleza, y entre los
les debe reconocerse, en primer
mino, el efecto depresor de
os años de desorden y de im-
visión económica, y, sobre to-
de la ausencia de una vigo-
y sabia dirección de la vida
nciera del país.
l fenómeno que nos inquieta
a producido casi simultánea-
te con hechos similares en
s países. La caída del franco,
ejemplo, ha sido en los últi-
días un acontecimiento de
nancia mundial. La equiva-
ia de la moneda francesa con
ibra esterlina subió en menos
na semana, de la cifra media
nal de los años pasados—al-
dor de fs. 70 por £—a 116
cos por libra. Los trastornos
este derrumbe brusco empe-
a ocasionar en los negocios
rnacionales atrajeron de in-
iato la atención de la banca
ersal sobre la situación del
co. Pronto se señalaron las
vidades de especulación en
residía una de las causas del
meno, y llegó a establecerse
existencia de una verdadera
nsiva contra el franco", en
se creyó descubrir la inter-
ión de poderosos sindicatos
culadores.
l peligro que entrañaba esta
ación despertó instantánea-
te la actividad del Gobierno
cés, que supo desde el primer
nento adjudicarle toda su im-
ancia. Al mismo tiempo que
remier Poincaré hacía preva-
r su plan financiero fiscal con-
la resistencia y los escrúpulos
orden constitucional del Se-
o, el enérgico Ministro de Ha-
da M. Lapeyrie movía toda
te de recursos en los grandes
cados financieros de Europa
stados Unidos para concertar
reses encaminados a robuste-
el franco. Esta acción del Go-
no, rápida y decidida, produ-
efectos inmediatos, y, como
a visto, el franco, que se co-
ba el 11 de Marzo a razón de
por libra, abría al día si-
nte, en Londres, á 108, para
tuar un día después su reac-
alcanzando una equivalencia
99.65 por libra. El Sábado 14
situación mejoró aún más, y
la mañana de ayer las cotiza-
es abrían a 89.20 para cerrar
7.70 por libra.
sta reacción súbita y crecien-
constituye para nosotros la
elocuente y decisiva demos-
ción de que el mejoramiento
la situación internacional de
moneda puede obtenerse mer-
a una hábil acción de Go-
no.
or los mismos días, la infor-
ión internacional nos refiere
caso análogo de restauración
bial. El Alto Comisario finan-
o de la Sociedad de las Na-
es en Austria, señor Zommer-
n, ha declarado recientemen-
en Ginebra que el plan ideado
a salvar financieramente a
el país había sido realizado
éxito completo, mediante la
ección de un empréstito de
millones de coronas en oro.
a inversión en la restauración
las finanzas austriacas bastó
a sustraer la corona de su ca-
d de moneda de valor prácti-
ente nulo, incorporándola de
vo a los mercados internacio-
es con una significación y una
ivalencia todavía débil (dóla
0.0014 por corona), pero in-
adoras de un principio de res-
ración que el propio Comisa-
Zommermann estima puede
sumarse con el empleo de los
millones de coronas oro to-
ía disponibles de aquel emprés-
, en la reconstrucción econó-
a del país.
Todo esto nos prueba cómo la
ión inteligente de los Gobier-
s puede modificar dentro de
rtas condiciones una situación
anciera determinada, y cómo la
opción oportuna de medidas
rgicas y previsoras puede aho-
r a un país los trastornos de
a depreciación prolongada y
ciente de su moneda.
Y, en nuestro caso, constituye
a incitación más a nuestros di-
entes para abandonar la inex-

plicable indiferencia que parecen observar frente a la caída del peso. Si es verdad que la instabilidad de los Gobiernos, reflejo de una inveterada desorganización política, ha hecho practicamente imposible la realización de un vasto plan financiero y económico; si es verdad que el país está desarmado ante las contingencias exteriores que influyen sobre su moneda, no es menos cierto que una prudente y enérgica acción gubernativa puede a lo menos atenuar si no conjurar en términos absolutos una crisis cambial como la que estamos sufriendo.

Ciertamente hay una condición previa a toda acción de Gobierno en estas materias, que en las circunstancias políticas que han prevalecido en el último tiempo habría sido difícil obtener. Con todo, creemos que los partidos que comparten las responsabilidades de la dirección del país deben apresurarse a considerar los serios y urgentes deberes que el derrumbe del cambio les plantea. Todos deben concertarse para permitir la realización de la política financiera de emergencia que la presente situación del cambio está pidiendo con urgencia desesperada.

El afan político-partidista y las actividades que sus ambiciones desarrollan nos están llevando muy lejos y vamos con ellas sacrificando la riqueza pública y privada, las industrias y el comercio y haciendo cada vez más gravosa la vida. Es tiempo de que la opinión coloque estas materias en el primer plano de las preocupaciones públicas del país.

ANECDOTAS DE ESCRITORES ESPAÑOLES

por JOAQUIN EDWARDS BELLO

El torero Juan Belmonte y el escritor Vidal y Planas

Una tarde se encontraron en la calle de Alcalá el torero de la emoción, Juan Belmonte, alias **Terremoto**, con el escritor del hampa, Alfonso Vidal y Planas, creador de Abel de la Cruz. Era el mes de Mayo, "florido y hermoso", como dice el verso. Por la ancha arteria madrileña pasaba la gente contenta de vivir; empezaban a verse flores, mantones de crespón y blusas claras. Las terrazas de los cafés etaban llenas de un público alegre. Era en el año 1915, cuando todavía Tornos era el viejo Tornos, con su ambiente artístico y tauromáquico a la vez, sin esos actuales exotismos del supertango y el **whisky and soda** que la extranjería triunfante impone por doquera en España y nuestra América.

El torero y el escritor, ambos jóvenes, en la plenitud de la vida, echaron a andar lentamente, tomados del brazo, aspirando con deleite el aire de la tarde. Hombres y mujeres se volvían para mirar al torero. asando a la acera donde antiguamente se encontraba la Gran Peña y donde se levanta ahora el Banco de Bilbao, fueron a sentarse en la terraza del café Lion D'Or. Pidieron unos chatos de buen jerez. Belmonte, sevillano, echaba piropos a las mujeres.

—Mañana parto a Granada, luego a Córdoba, Sevilla, Málaga, Cádiz; tengo un trabajo abrumador, más de cincuenta corridas...., dijo el torero. ¡A ver mozo, otros chatos de Montilla!

—Mira, dijo el escritor, no me pidas más vino, yo no he comido y quisiera algo más sólido.

—¡Haberlo dicho! Pide lo que quieras.

—No, dijo Vidal y Planas; prefiero que vamos a cenar por ahí, solos, donde nadie nos conozca. ¡Tú vas a torear! Quién sabe si vuelva a verte. Quiero decirte cosas muy interesantes. Tú y yo nos parecemos, somos hijos del hampa: el trabajo que tú haces con la capa y la espada, yo lo hago con la pluma.

—Ezo llamo yo hablá, dijo el trianero.

—Tú no eres un señorito y me comprendes. No hay nada más cerrado para comprender la vida que una persona nacida en la opulencia. Nosotros, que nos abrimos camino a navajazos, conocemos el secreto. Porque, mira tú: mi pluma como tu espada es una navaja para romper la indiferencia del público. Nosotros doblegamos a la fiera con nuestro heroísmo.

—Mira, yo no zé decí la cozas con eza lengua de oro que Dios te dió; pero la ziento en el arma. Vamos a comé, respondió el héroe de Iriana.

—Tú me comprendes porque eres un torero; tú escribes en la arena lo que yo en el papel, pero el público es el mismo, y el heroísmo nuestro igual. Pasemos esta noche juntos, hablando de nuestra carrera, nuestras afinidades, el pasado y el porvenir.

—Yo miro siempre pa alantè, dijo el torero. El que miró pa atrás quedó convertío en estatua.

—Pero nuestro porvenir se alza en nuestro pasado, como una casa en sus propios cimientos, dijo el escritor.

—Vamos a comé, que es ya mucho filosofá con el vientre vacío.

—Vamos. Por lo menos contigo comeré algo sólido. Muchas noches, en esta comedia humana, me invitan por ahí los señoritos, me dan copas tras copas para oirme filosofar, pero nunca se les ocurre ofrecerme un filete de solomillo con patatas. Una noche, en el Kursaal me hicieron beber dos botellas de champagne, y hacía dos días que no comía... Ellos se divierten con las cosas que digo, pero no se imaginan mi tragedia que va por dentro.

Pagó el torero y siguieron andando hacia la calle de la Cruz, doblaron para la plaza de Santa Ana, Antón Martín, Santa Isabel, y luego por la calle de Tres Peces, donde el escritor guió al torero hasta una casa de comidas de pobre aspecto. Era de noche, una noche con el perfume de las primeras violetas; los chiquillos jugaban cantando en el medió de las calles; el golpe acompasado del bastón de un ciego subía por la vereda. "¡Que Santa Lucía bendita les conserve la vista!"

Y así, como un símbolo de esa España trágica, de mendigos, ciegos, toros y procesiones, donde las mujeres se llaman Angustias y Dolores, el torero de Iriana y el escritor loco de Madrid entraron en la taberna de **El Faroles**.

—Mira, dijo Belmonte encarándose con un viejo picador que le abrazó: vengo de incógnito como el rey de España. No quiero que nadie me conozca. ¿Entiendes?

—Bien, maestro. Pasen aquí que nadie les vera.

El Faroles llevó a ambos jóvenes a un reservado, en la penumbra. La sortija del torero brillaba como ojo de gato.

—Dos platos de judías, chuletas con patatas y una botella de la tierra. ¡Esto es lo mejor, la comida verdad, lo demás son salsas, garambainas y armas al hombro! De postre, arroz con leche, dijo el escritor con la boca jugosa...

Ya solos se pusieron a narrar aventuras de su vida. Alfonso Vidal y Planas contó la tristeza de su niñez, las noches sin domicilio, cuando dormía en el pórtico de Las Calatravas, cuando mojaba pan duro en la fuente de La Cibeles, cuando le recogían por caridad las mujerzuelas de la calle Ceres.

—Tú no has triunfado todavía, pero ya te llegará tu hora, dijo el torero. Se trata de doblegar al público, vencerlo como una fiera, humillarlo, hacerlo babear de entusiasmo con una faena descomunal. Si nos dan una cornada, ¡qué importa! "Peores cornás da el hambre" Para el pobre en España no hay más que dos expectativas: América o el toreo.

—O hacerse cura.

—Sí, dijo Belmonte: cura o crupier.

—Aquí los miserables vegetan. Yo escogí el camino de los héreos, de los hombres: la arena. ¡O muero de una cornada, o me hago señorito por mis cabales! Así me dije y así lo hice. Ahora he ido a México y al Perú, pero no como los gañanes, de inmigrante, sino de conquistador, como Hernán Cortés y Francisco Pizarro. Ellos también eran de Sevilla, y salieron de Sevilla. El primero que vió tierra americana fué un trianero como yo. ¿No es justo que llegara a América de triunfador? Muchos hablan contra el toreo, pero ahora que no hay Flandes ni guerra de conquista es la única manera de probar a los hombres con hígados y riñones. ¡La arena! A la arena me fuí. Aún queda corazón en Andalucía. Nos llaman ociosos y farsantes, pero se olvidan de Trajano, la reina Católica, Juana la loca, Juan Tenorio y el gran capitán. Mi tierra es toda la historia de España. Algunos americanos, los chilenos y argentinos, pongo por caso, desprecian el toreo; pero ellos también tienen los boxeadores, gente humilde que se abre paso a la gloria a puñetazos.

—Tú partes mañana. Déjame de recuerdo alguna anécdota de tu vida, dijo el escritor.

—Mira, mi padre se llama lo mismo que yo y es zapatero remendón, zapatero de portal en el barrio de Iriana. Calvo y grueso como todos los de su oficio, tiene mucha gracia para clavar estaquillas; de ahí saqué mi arte para clavar banderillas. Yo nací pequeño y hasta contrahecho, con señales de raquitismo; en Andalucía no comen debidamente más que los ricos. A los catorce años empecé a robustecerme, asistía a las capeas, de preferencia que al colegio. Yo barruntaba algo en mi porvenir. Resistía a los novillos como ninguno. Finalmente, a los quince, huí de Iriana; después de rezarle a la virgen del Carmen en la iglesia de la Visitación. Miré la Giralda con lágrimas, como si fuera la última vez, y a las cinco de la mañana nos metimos de contrabando en un tren. Mis amigos se dispersaron luego con excepción de uno que me quería entrañablemente, se llamaba José Falcón, era de Córdoba. Una vez nos contrataron para una capea en un pueblo; debía matar José. Recuerdo que su novia, una chiquilla de quince, estaba en el tendido. El tercer novillo fué algo difícil y el público era muy bruto; mi amigo hacía cuanto podía y yo le ayudaba con la capa. Al tirarse a matar, el bicho le dió una tremenda cornada que le partió el corazón. El pobrecillo me lanzó una última mirada y quedó despanzurrado en la arena. ¡Ay, qué coraje me dió esa tarde! Ya no ví nada, ni la vida me importaba; fuí al bicho y de un velapié monumental lo tumbé, a él y al público. Me hicieron una ovación delirante; me pasearon por todo el pueblo. Puede decirse que ese día empezó mi carrera, como si me empujara el espíritu de José Falcón. Un vecino entusiasmado me regaló doscientas pesetas; hice enterrar al muchacho y regresé a Sevilla, donde ya empezaban a oir de mi arte. Después tomé la alternativa en Sevilla, ¡qué día! Torear en la plaza de mi ciudad donde nací, delante de todos los señoritos y señoritas y gente gorda, y hasta la realeza. Fué el día más grande de mi vida. Cada vez que me tiro a matar pienso en José; yo he tumbado toros grandes como catedrales. La calle de la Sierpe, donde pasaba con hambres cuando niño, me parece ahora que es mía; puedo comprarla toda, hasta el Club de Labradores, si me diera la gana. Las señoritas me miran con entusiasmo. Ahora mi nombre es famoso, mi nombre que conservo, antes que un apodo: **Juan Belmonte**, es nombre de bandido, de general, o de torero. Lo primero que hice fué comprarle una casa a mi madre: así manda la sangre torera.

Cuando salieron era de noche: la gran capital se había puesto sus perlas eléctricas; los serenos aparecían con sus faroles melancólicos. En la puerta de las tabernas veíanse mujeres en pelo con los altos tacones y el garbo especial del vicio callejero. Un ciego vendía "La Voz" con las derrotas de Rusia.

Cuando llegaron al Hotel París, el torero sacó un hermoso anillo con brillantes de su dedo meñique y lo pasó al escritor:

—Cuando algo necesites, piensa en mí: somos de la misma pasta. Mañana voy a torear, al desafío mortal, y nadie sabe lo que puede ocurrirme. Mi arte es trágico.

—Adiós, gracias, abrázame, dijo el escritor.

UN AÑO DESPUES, EN BARCELONA

Un año después, en un café de la calle Escudillers, en la vieja ciudad condal, Alfonso Vidal y Planas escribía una carta apresuradamente al torero que, en jira triunfal, recorría la Península y que entonces alojaba en el Hotel Ritz.

Serían las tres de la tarde, cuando el torero recibió la carta. Conoció la firma y sonrió. Era Alfonso Vidal y Planas que le pedía dinero. Llamó al camarero y le dijo que hicieran subir al de la carta.

—La dejó y partió, dijo el camarero.

El escritor esperó hasta las seis en el café y escribió otra que mandó con el mismo empleado; decía: "Mucho me extraña que después de tantos amables ofrecimientos en Madrid, se olvide así de mí. Si no me manda ahora, quedaré como un sinvergüenza en esta casa, pues no tengo ni para pagar el café que me serví".

Volvió el empleado diciendo que el torero no estaba y que dejó la carta. A las ocho, el escritor mandó una carta terrible al torero. A las nueve dejó en prenda el abrigo y salió del café profundamente excitado. Fué a casa de un amigo y escribió otra carta en que llamaba al torero sinvergüenza y mal amigo. "Que ya está envanecido y se olvidó de los pobres". No recibió respuesta de ninguna clase.

CUATRO AÑOS DESPUES

Una tarde, Alfonso Vidal, rico, elegante, triunfador en el teatro con **Santa Isabel de Ceres**, encontró manos a boca al torero, ya casado, que regresaba de Lima, en la misma calle de Alcalá donde se vieran cinco años atrás entre las mismas violetas y las mismas mujeres.

—¡Qué mal te portaste conmigo en Barcelona, dijo el escritor al torero!

—¡Pero, animal, si te busqué como loco por toda la ciudad! **¡En ninguna de las cartas ponías dirección!**

Ambos se echaron a reir y siguieron del brazo al viejo Fornos.

J. E. B.

LABORATORIO CLINICO
— DEL —
Dr. Leonidas Corona T.
Delici : 868. — Teléfono 2483

Reacción Wassermann, Sección Química, sección de Bacteriología.
Tratamiento de la bronquitis crónica.
AUTOVACUNAS

Compro Chacras

Tengo varios pedidos de **CHACRITAS** de 5 a 20 cuadras, cerca de **SANTIAGO**, de $ 7,000 a $ 15,000 la cuadra.

Las personas que deseen vender, pueden consultarse en la

SECCION FUNDOS
DE MI OFICINA
Carlos Ossandón B.
Bandera 168. — Casilla 1080.

JUGO DE UVA
MARAMBIO
PEDIDOS: TELEFONO 2321

Panimávida
Cuidado con las falsificaciones

PROPIETARIOS
AVALUOS

Si ustedes se sienten perjudicados con el nuevo avalúo de su propiedad, ocurran a nuestro estudio en donde les atenderemos a fin de obtener la correspondiente rebaja.

Rafael Mandiola Ovalle
Abogado
Luis Alberto Castro
Morandé 291, oficina 20, 2.o piso
TELEFONO 791. — CASILLA 1052

EL PELIGRO DE LA BLENORRAGIA MAL CUIDADA

La Blenorragia puede ser aguda o crónica, y puede ocasionar las más graves complicaciones. De ahí la necesidad de tratarla con sumo cuidado y medicación consiste en tomar de 8 a 12 cápsulas de EUMICTINE al día en las comidas. De este modo se consigue un tratamiento completo recetado por todos los especialistas

En las principales farmacias.—Exigir el nombre EUMICTINE.

Vestidos Desteñidos

Volverán a sus antiguos colores, o en el que usted desee tiñéndolos en casa con sólo un paquete de

Anilinas "MUNDIAL"
COLORES LUDWIG
Cada paquete trae sus instrucciones y su mordiente.
PAQUETE $ 1.20!!
NO OLVIDARSE:
ANILINAS MUNDIAL

Para Compradores Exclusivos
NECESITO LOS FUNDOS Y PROPIEDADES SIGUIENTES:

UN FUNDO EN QUILLOTA, de 100 a 200 cuadras regadas, con buenas casas. No importa precio con tal que el fundo valga lo que piden por él.

UN FUNDO EN PAINE U HOSPITAL, de valor hasta de $ 1.000,000, con buenas casas y edificios.

UN FUNDO EN MALLOCO O TALAGANTE, de 150 cuadras regadas, con buenas casas.

VARIOS FUNDOS Y CHACRAS, en las provincias de Santiago, O'Higgins y Colchagua, de valor de $ 500,000 a $ 3.000,000.

CASAS HABITACION, para profesionales: Doctores, Abogados, etc., y para personas que han ganado últimamente bastante dinero en la Bolsa y que quieren darse el gusto de vivir bien.

PROPIEDADES DE RENTA, de cualquier precio, con tal que estén bien situadas y produzcan buen interés.

NEGOCIOS RAPIDOS Y AL CONTADO
ALEJANDRO GREENE CRUZAT
Abogado y Corredor de Comercio
TEATINOS 86. — CASILLA 3723

TRIGO
PURIFICA
Correa y Cía.
Delicias 3311
Casilla 4556

Nada más que
SOLVINA
se necesita para sanar de toda clase de toses, catarros, asma, bronquitis, resfriados, irritaciones del pecho, dolores de garganta, etc.; jamás falla, porque no puede fallar.

PIANO
SE VENDE
Rev. OLIN J. GARY
COSTA N.º 111
(Providencia)

Cía. de Salitres y F. C. de Agua Santa

JUNTA GENERAL

Por orden del Consejo Directivo, se cita a los señores Accionistas a Junta General Ordinaria para el Miércoles 2 de Abril próximo, a las 3 P. M., en la oficina de la Compañía, Prat número 192, con el fin de darles cuenta de la Memoria y Balance del último semestre.

Para los efectos de la reunión y del dividendo N.o 93, de 8 por ciento, o sea seis chelines por acción, acordado por el Directorio, quedará cerrado el Registro de Transferencia de Acciones desde el 20 del presente hasta el 8 de Abril próximo, inclusive.

El pago del dividendo se hará desde el 7 de Abril próximo, en moneda corriente, por el Banco de A. Edwards y Cía., en sus oficinas de Valparaíso y Santiago, al tipo de cambio bancario de ventas de letras a la vista el día 3 de Abril.

Los accionistas que deseen recibir su dividendo en letras sobre Londres se servirán avisarlo por escrito a la Gerencia, antes del Jueves 24 del presente, siendo entendido que no se extenderán letras por sumas menores de £ 20.

Valparaíso, Marzo 16 de 1924.

JUAN E. LYON, Gerente.

La excitación nerviosa
la angustia, intranquilidad, temor á los exámenes, mareo en el tren, la nerviosidad consiguiente al abuso del alcohol, del café, del tabaco, etc. y, en suma, de todas las excitaciones que produce la agitación de la vida moderna, son males que se evitan infaliblemente con el empleo de las sedantes é inofensivas
Tabletas "Bayer" de Adalina
BAYER
ADALINA

Todos los productos legítimos "BAYER" llevan un sello de garantía de color amarillo. Rechácense todos aquellos productos que no tengan este requisito.

PAPELES
ACABAN DE LLEGAR:
PAPELES MAQUINA, SATINADOS, ENCUADERNACION Y PARA MANTEQUILLA
SANTO DOMINGO N.º 1124
ENTRE MORANDE Y BANDERA

VINOS
ERRAZURIZ-PANQUEHUE
Sólo para paladares delicados.
Pida estos exquisitos vinos al agente en Santiago.
LUIS GONZALEZ Z.
SANTA ROSA 835.—TELEFONO 464.—MATADERO

Baratura y Perfección

MODELOS EXCLUSIVOS
"LA FLOR DEL DIA"
San Antonio 98, esquina Moneda
M—23

Club de Ampliaciones al Creyon
En el 17.º sorteo, verificado el Sábado 15 de Marzo, resultó favorecido el
N.º 10
del señor Eduardo Pérez.
Quedan pocos números del Club N.º 2. Pedir prospectos a
A. PANIAGUA B.
CASILLA 7570. — CORREO 8.

GRAN REMEDIO UNIVERSAL NITRO - OZONA

Lowe-Weissflog, el único comprobado por medio de la radiografía que cura tuberculosis (tisis). Pruebas a la vista. Afamado desde 188 cura radicalmente hígado, riñones estómago, pulmonía, bronquitis, asma, hipertrofia, diabetes, albuminuria, reumatismo, hidropesía, obesidad, raquitismo, epilepsia, apoplegía, anemia, catarro intestinal, disentería, apendicitis, peritonitis, almorranas, fístulas furunculosas, enfermedades piel, sangre, enfermedades secretas Prodigioso en aneurisma, en enfermedades corazón cerebro, vista, espina dorsal, etc Viruela, peste negra, hemorragia peste bubónica, tifus, peste y fiebres en general son vencidas a la pocas horas con repetidos lavado intestinales y tomas. Igual tratamiento para demás enfermedades Catecismo Nitro-Ozona, consúltel todo enfermo, sea cual fuese el mal encontrará el medio seguro d sanar radicalmente. Remítesele gratis a quien lo pida. — Luis Lowe Claras 149. Teléfono 1839, Casilla 32. — Droguería Daube, Botica

Ofrecemos
PARA ENTREGA INMEDIATA
CEMENTO BELGA "MONSBRAND"
BENDACK & Co.
HUERFANOS 1059
Oficinas 10 a 14
Casilla 1176. — Teléfono 4351.
SANTIAGO

Una Prueba de Refinamiento

DIENTES bien conservados y encías rosadas y sanas, son una demostración inequívoca de refinamiento. Encías inflamadas son encías enfermas.

No ensaye dentífricos asperos y arenosos, use SOZODONT que ha sido considerado como el más sano y eficaz durante los últimos cien años.

Aconsejamos que después de limpiarse la boca se le de un masaje rápido a las encías.

Fabricantes
HALL & RUCKEL, Incorporated
153 Waverly Place, N. Y., U. S. A.
HAROLD F. RITCHIE & Co.
171 Madison Avenue, N. Y. U. S. A.
SOZODONT

¿SE REUNIRA LA COMISION CALIFICADORA DE PODERES EL 20 DEL PRESENTE COMO LO ORDENA LA LEY DE ELECCIONES?

EN LOS CIRCULOS POLITICOS SE RUMOREA QUE, EN VISTA DE LA RENUNCIA DE DON ISMAEL TOCORNAL, EL REPRESENTANTE UNIONISTA DON AGUSTIN ROJAS NO DARA NUMERO PARA SESIONAR, EN ESPERA DE LA LLEGADA DE DON PEDRO N. MONTENEGRO, QUIEN ARRIBARA AL PAIS EL 25 DEL MES EN CURSO

EN LOS CIRCULOS ALIANCISTAS SE ESTIMARIA QUE LA RENUNCIA DE DON ISMAEL TOCORNAL ES IMPROCEDENTE, POR CUANTO LA LEY SOLO ADMITE EL RETIRO DE UN MIEMBRO DE LA COMISION CALIFICADORA EN EL CASO DE INHABILIDAD O IMPOSIBILIDAD

DE TODOS MODOS, EL TRIBUNAL CALIFICADOR EMPEZARIA A SESIONAR EL DIA 31, FECHA EN QUE REGRESARA EL REPRESENTANTE ALIANCISTA DON ALFREDO BASCUÑAN CRUZ

Dimos oportunamente amplias informaciones relacionadas con la designación de los miembros de la Comisión Calificadora de Poderes, que como se sabe, ha de reunirse el 20 del mes en curso para dar principio a sus tareas, que deberán terminarse antes del 10 de Mayo próximo.

Informamos en detalle respecto a la forma o composición de la Comisión y dijimos que el sorteo había favorecido a la Alianza Liberal la que obtuvo cuatro de los siete miembros del Tribunal, resultando la Unión Nacional con dos miembros sorteados y siendo el séptimo don Ismael Tocornal.

Incidentes posteriores, que son del dominio público, motivaron la renuncia de don Ismael Tocornal de su cargo de miembro de la Comisión para el cual había sido sorteado en representación del Senado.

Como por otra parte, dos de los otros miembros, los señores Pedro N. Montenegro y Alfredo Bascuñán Cruz, se encuentran actualmente fuera del país, la Comisión Calificadora ha quedado reducida solamente, antes de constituirse, a cuatro personas, tres de ellas aliancistas, y la cuarta unionista.

EL REGRESO A CHILE DE LOS SEÑORES BASCUÑAN CRUZ Y MONTENEGRO

Conforme se ha anunciado ya, los señores Bascuñán Cruz y Montenegro fueron avisados cablegráficamente a Europa de la designación en ellos recaída y respondieron que regresaban inmediatamente al país.

Las noticias particulares hasta ahora recibidas dicen que ambos caballeros se han embarcado ya con destino a Chile, donde llegarán, el señor Montenegro probablemente el 25, y el señor Bascuñán tal vez el 31 del mes en curso.

LA RENUNCIA DE DON ISMAEL TOCORNAL

En la tarde de ayer tuvimos oportunidad de conversar con varios dirigentes políticos a quienes interrogamos sobre el procedimiento que se seguiría en caso de persistir en su renuncia don Ismael Tocornal.

Nuestros entrevistados nos afirmaron invocando las disposiciones pertinentes de la Ley de Elecciones, que la renuncia del señor Tocornal no puede ser aceptada en momento alguno por el único y sólo motivo de que el cargo para el cual fué designado el señor Tocornal es por la ley irrenunciable voluntariamente, sin que el señor Tocornal pueda fundamentar su renuncia en ninguna de las dos causas que la ley admite, y que se imposibilidad e inhabilidad.

—En este estado las cosas— nos agregaron nuestros informantes—sólo resta, en so de que el señor Tocornal persista en sus propósitos de no concurrir a las sesiones de la Comisión Calificadora, que este organismo sesione con sus miembros restantes, y aún más, si los representantes unionistas no concurrieran, podría también la Comisión sesionar con los cuatro componentes aliancistas restantes puesto que la ley exige mayoría absoluta para las sesiones.

¿SE REUNIRA LA COMISION CALIFICADORA EL DIA 20?

Como se podrá ver por lo anterior, en los círculos aliancistas reina la impresión de que el señor Tocornal no asistirá a las reuniones de la Comisión y que igual cosa harán los representantes unionistas que en ella deberán actuar.

Hemos procurado por todos los medios investigar en los círculos políticos qué situación se produciría en tal caso y se nos ha informado lo siguiente:

En caso de que el señor Tocornal no concurra a las reuniones y que tampoco lo haga el único representante unionista que hay por el momento en el país, don Agustín Rojas, la Comisión no se podría reunir el día 20 ni tampoco en los siguientes por falta de número.

En esta situación y llegado el día 25, en que deberá arribar a Santiago el otro representante unionista, don Pedro N. Montenegro, la Comisión Calificadora podría sesionar en caso de concurrir a ella los dos miembros unionistas y el señor Tocornal, quedando, por lo tanto, tres representantes aliancistas, dos unionistas y un neutral.

En esta situación, se nos informa de buena fuente que los representantes de la Alianza no darían número para las sesiones hasta el día 31, en que llegará don Alfredo Bascuñán Cruz con cuya asistencia la Alianza Liberal podría hacer sesionar por sí sola la Comisión en vista de tener cuatro representantes, o sea la mayoría absoluta de la Comisión.

Empezaría, por lo tanto, la Comisión a trabajar con diez días de retraso, los que serían recuperados en el plazo que la ley otorga a la Comisión para su trabajo, que deberá estar terminado antes del 10 de Mayo próximo.

LA COMPOSICION DE LA COMISION

Después de lo ya dicho, sólo nos resta dar a conocer la composición definitiva de la Comisión Calificadora de Poderes, que es la misma que resultara elegida el día del sorteo, puesto que ni el señor Tocornal será reemplazado en caso de no concurrir a las sesiones ni tampoco se sortearán reemplazantes para los señores Montenegro y Bascuñán por los días que se demoren en llegar después del 20 del presente.

Queda, en consecuencia, la Comisión, compuesta como sigue:

ALIANZA LIBERAL: Señores Javier Angel Figueroa, Tomás Ramírez Frías, Moisés Lazo de la Vega y Alfredo Bascuñán Cruz.—Total: 4, mayoría absoluta.

NEUTRAL: Don Ismael Tocornal. Ha anunciado que no concurrirá a las sesiones de la Comisión y no será reemplazado.

UNION NACIONAL: Señores Pedro N. Montenegro y Agustín Rojas.

Comité Alianza Liberal de la Comuna de San Miguel

Se ha citado a los miembros que componen este comité a una reunión para hoy Martes, a las 8 1|2 P. M. en la secretaría del Partido Demócrata.

El Diputado señor Pradenas Muñoz

La salud del diputado por Lautaro, señor Pradenas Muñoz, permanece estacionaria. Se nos encarga insistir especialmente sobre la prescripción médica que determina la prohibición de visitar al enfermo.

Directorio General Demócrata

Hoy Martes celebrará sesión ordinaria este Directorio, a fin de ocuparse de varios asuntos de interés que tiene en tabla.

También se ocupará de preferencia de la relacionado con la última campaña eleccionaria del 2 de Marzo. Se nos ruega recomendar la asistencia de los directores generales

Asamblea Liberal Doctrinaria

Para esta tarde a las 6.30 P. M., se ha citado al Directorio de la Asamblea Liberal Doctrinaria, con el objeto de tratar de la cuestión municipal.

BOMBAS
de enfriamiento "Milwaukee",
especialmente para góndolas
Ford.
DEPARTAMENTO DE AUTOMOVILES Y TRACTORES
GIBBS y Cía.

EN LOS CIRCULOS POLITICOS SE AFIRMA QUE LA UNIONISTA DEL SENADO NO DARA NUMERO SIONAR CON EL OBJETO DE IMPEDIR LA SENTACION DEL GABINETE

ESTA ACTITUD, QUE SE PROLONGARIA HASTA EL PROXIMO, TRAERIA COMO CONSECUENCIA EL CHO DE TODAS LAS LEYES DE URGENCIA QUE DEN DE LA CONSIDERACION DEL CONGRESO

Durante la tarde de ayer circuló con insistencia en los círculos políticos el rumor de que los dirigentes y parlamentarios de la Unión Nacional habrían adoptado importantes decisiones referentes a la actuación futura de esta combinación política en las labores de Gobierno.

Conocedores de estos rumores, tratamos de indagar la verdad de lo ocurrido.

UN INFORME DE DON ISMAEL EDWARDS MATTE

"Los Tiempos", en su edición de ayer, dió a conocer la noticia de que el diputado don Ismael Edwards Matte, designado recientemente junto con los señores Rafael Luis Barahona, Francisco Huneeus y Oscar Urzúa, para integrar el Comité Ejecutivo de la Unión Nacional, tendría ya redactado su informe particular referente a la actuación que deberá tener en el futuro la Unión Nacional. Se decía en la información a que aludimos que el señor Edwards Matte sometería este informe al conocimiento de los miembros del Comité Ejecutivo en una reunión que probablemente habría de efectuarse a fines de la semana en curso y que el mismo informe sería dado a conocer en una reunión plena de parlamentarios y dirigentes unionistas en la semana venidera.

Esta información, agregada a algunos comentarios que se habrían hecho con anterioridad en los círculos unionistas referentes a que una gran corriente de la Unión Nacional estaría dispuesta a abstenerse por completo de seguir concurriendo al Parlamento, fué, según pudimos imponernos, el origen del rumor circulante.

EL ACUERDO QUE HABRIA ADOPTADO LA MAYORIA UNIONISTA DEL SENADO

Sin embargo y como en las primeras horas de la noche se acentuara en los corrillos políticos la creencia de que la mayoría unionista del Senado habría adoptado acuerdos de importancia, nos dirigimos a entrevistar a un conocido dirigente y parlamentario, cuyo nombre reservamos, quien nos informó que efectivamente él había oído a personas de absoluta confianza que la mayoría unionista del Senado, en vista de que por las mismas reformas constitucionales que ella aprobara no hace mucho, se le priva del derecho de censurar los Ministerios y provocar la crisis del Gabinete, estaría dispuesta a no dar número para las sesiones de la semana en curso ni tampoco para

LA GRAN CONVENCION DEL PARTIDO RADICAL SE EFECTUARA EN SETIEMBRE PROXIMO

LA MESA DIRECTIVA DEL PARTIDO SE REUNIRA HOY PARA DESIGNAR LA COMISION QUE TENDRA A SU CARGO LA REDACCION DEL PROGRAMA, EL QUE SERA FUNDAMENTADO EN LOS ACUERDOS DE LA CONVENCION PASADA

Con gran entusiasmo ha iniciado la dirección del Partido Radical los preparativos para la celebración de la gran convención próxima, a realizarse en cumplimiento con las disposiciones del estatuto orgánico del Partido.

FECHA Y SEDE DE LA CONVENCION

Como se recordará, la pasada convención del Partido Radical se efectuó en Valparaíso, en el año 1922, y a ella concurrieron representantes de todas las agrupaciones radicales de la República.

A la convención de 1924, que se realizará en Chillán en el mes de Setiembre, asistirán también los representaciones de las numerosas agrupaciones radicales chilenas, y en ella se plantearán importantes tópicos relacionados directamente con el futuro del partido y la actuación que deberá caberle en el Gobierno del país, entregado hace apenas unos días en manos de la Alianza Liberal.

LA REDACCION DEL PROGRAMA DE LA CONVENCION

Hemos sido informados que hoy deberá reunirse la mesa directiva del Partido Radical, con el objeto de proceder a la designación de los miembros que integrarán la comisión que tendrá a su cargo la redacción del programa de la convención de 1924.

Se nos dice que el programa será redactado sobre la base de los puntos consultados en el programa que rigió la convención de 1922 en Valparaíso, y los trabajos serán empezados por la comisión inmediatamente.

INSTRUCCIONES A LAS AGRUPACIONES PROVINCIALES

Se nos informa también que la dirección del Partido tiene en estudio las circulares que enviará a las agrupaciones provinciales, dándoles instrucciones sobre su concurrencia a la convención y los trabajos previos que deben realizarse, para que ella obtenga un éxito completo que esté de acuerdo con los obtenidos en las anteriores convenciones radicales.

PARTIDO RAD

Domingo Arturo G
CANDIDATO A REGIDOR POR
(1924 - 1927)
Las adhesiones de las personas que no pertenecen a la Asamblea Radical de Santiago, se reciben en Agustinas

Poleas de Acero
"AMERICAN"
EN VENTA EN
FUNDICION LIBERTAD
LIBERTAD 53 - 58
Son las mejores del mundo

ASAMBLEA RADICAL DE SANTIAGO

LA SESION DE ANOCHE

Bajo la presidencia del señor Víctor Salas Romo, con asistencia de los dos Vices, señores Valdés y Sánchez, del señor Ministro de Justicia, don Guillermo Labarca, del diputado señor Luis Salas Romo, del regidor señor Ugalde, del tesorero señor Cruz y de los secretarios señores Mata y Bahamondes, celebró sesión especial anoche esta colectividad política, con el objeto de resolver la presentación del señor Ramón Luis Ugalde, solicitando el pase de la Asamblea para poder presentar su candidatura independiente a regidor por Santiago y resolver además la cuestión referente a si el señor Mardones quedaba incorporado definitivamente como candidato de la Asamblea la lucha municipal de Abril próximo.

Ofrecida la palabra sobre el primer punto, el señor Ramón Ugalde expuso a la concurrencia una serie de razones por las cuales creía que su petición debía ser aceptada. El no le restaría ni uno solo de los elementos de fila radicales, pues su candidatura nacía del apoyo que le han ofrecido vecinos del barrio, empresarios industriales, gremios obreros y en general un numeroso grupo de personas independientes que han podido apreciar su actitud en pro de los grandes problemas de interés general y la valentía mostrada en algunos pasados acontecimientos políticos de gran resonancia.

Después de un breve debate, en que terciaron los señores Ugalde don Ramón Luis y don Pedro León, Hilart, Paulino Díaz, Bermúdez y otros, se puso en votación dicha petición, resultando rechazada por unanimidad.

En vista de este resultado, el señor Ramón Ugalde formuló su renuncia de asambleísta, la cual fué desestimada, debido a que el artículo 53 del Reglamento de la Asamblea dispone que **el asambleísta que formulare su renuncia en circunstancias de haber candidatos proclamados, quedará de hecho borrado de los registros.** El señor Ugalde, encontrándose en este caso, quedó, en consecuencia, borrado de los registros radicales.

Entrándose a tratar de la situación del señor Humberto Mardones, usó de la palabra el señor Teófilo Ruiz. Estima tan desatinado, tan penoso que miembros de la corporación hayan puesto en duda una situación que él ve tan clara, y cree que esto obedece al deseo de descalificar al más valiente e íntegro de los asambleístas, con algún móvil de interés personal.

Hace un estudio de todos los antecedentes relacionados con la proclamación del señor Mardones, como candidato, verificada el 7 de Octubre y termina apelando a la hidalguía y a la gratitud de los correligionarios para que se declare por unanimidad que el señor Mardones es nuestro candidato, al igual que los tres restantes.

Se procedió a votar este incidente, dando como resultado que por unanimidad se acordó confirmar la candidatura del señor Mardones. Por lo tanto, la Asamblea irá a la lucha de Abril con cuatro candidatos, que son los señores Viterbo Osorio, Domingo Arturo Garfias, Humberto Mardones y Diego Fernández Ojeda.

ALMORRANAS
Pocas personas ignoran que triste enfermedad constituyen las Almorranas, pues es una de las afecciones mas generalizadas; pero como a uno no le gusta hablar de estos padecimientos, hasta con su mismo medico, se sabe mucho menos que existe desde algunos años un medicamento delicioso al gusto
El ELIXIR de
VIRGINIE NYRDAHL
que las cura radicalmente y sin ningún peligro. No hay mas que escribir a: PRODUCTOS NYRDAHL, Casilla 1495, Valparaiso, para recibir franco de porte el folleto explicativo. Se vera cuan facil es librarse de la enfermedad mas penosa, cuando no la mas dolorosa.
DE VENTA EN TODAS LAS DROGUERIAS

EL JUEVES SE CELEBRARA UN CONSEJO DE GABINETE PARA FIJAR LOS PUNTOS QUE COMPRENDERA EL PROGRAMA MINISTERIAL

LA PRESENTACION DEL GABINETE SAAVEDRA-GALLARDO A LAS CAMARAS SE LLEVARA A EFECTO EN LA PRIMERA SESION QUE ELLAS CELEBREN

Las direcciones de los partidos aliancistas han recomendado especialmente a los diputados de la combinación que concurran a las sesiones de los días Miércoles, Jueves y Viernes de la semana en curso

El viaje que el Sábado pasado emprendiera al Sur del país S. E. el Presidente de la República acompañado por algunos de sus secretarios de Estado, ha impedido por el momento la celebración de un Consejo de Gabinete encaminado a fijar los puntos básicos que comprenderá el programa que ha de presentar el Ministerio a las Cámaras.

En vista de que el Excmo. señor Alessandri estará de regreso en la capital mañana Miércoles, inmediatamente se reanudarán las actividades necesarias para el fin indicado.

EL CONSEJO DE GABINETE SE EFECTUARA EL JUEVES

Según se nos ha informado, pasado mañana Jueves deberá celebrarse en la Presidencia el primer Consejo de Gabinete del actual Ministerio.

En este Consejo el Ministro del Interior señor Cornelio Saavedra dará a conocer a S. E. el Presidente de la República y demás Ministros el programa que piensa presentar a las Cámaras.

EL PROGRAMA MINISTERIAL

Aún cuando nos ha sido imposible recoger informaciones oficiales respecto a los puntos que comprenderá el programa Ministerial por encontrarse ausente de la capital, el Ministro del Interior, no obstante sabemos que el programa consultará solamente líneas generales de la Administración Pública y los asuntos más urgentes de cada Cartera.

LA PRESENTACION A LAS CAMARAS

La presentación del Gabinete a las Cámaras se efectuará en la primera sesión que ellas celebren.

Los miembros aliancistas de la Cámara de Diputados han sido especialmente citados para las Direcciones de los diversos partidos para que concurran los días Miércoles, Jueves y Viernes a dar número para recibir al Ministerio, así es que se espera que por lo referente a la Cámara de Diputados no habrá inconveniente alguno, para que el Gabinete se presente esta misma semana.

LA PRESENTACION AL SENADO

Nuestros lectores podrán consultar en otras columnas todo lo referente a la presentación del Gabinete al Senado.

LA RENUNCIA DE LOS CONSEJEROS DE ESTADO EN REPRESENTACION DEL SENADO

EN LOS CIRCULOS POLITICOS SE ESTIMA QUE LA ALTA CAMARA, EN VISTA DE LAS RAZONES EN QUE SE FUNDAMENTARON LAS RENUNCIAS, NO DESIGNARA NUEVOS REPRESENTANTES EN EL CONSEJO DE ESTADO

En días anteriores dimos cuenta de la renuncia de sus cargos presentada por los Consejeros de Estado en representación del Senado señores: Carlos Balmaceda, Gonzalo Bulnes y Alberto González Errázuriz. Como se recordará, las renuncias estaban basadas en la situación creada con motivo del reciente triunfo obtenido por la Alianza Liberal en las elecciones generales.

SE ESTIMARIA QUE EL SENADO NO DESIGNARA NUEVOS REPRESENTANTES

En la tarde de ayer se nos informó que en los círculos de mayoría del Senado existe el propósito de no designar reemplazantes a los Consejeros renunciados.

Esta decisión se habría adoptado, según se nos informó, en vista de los motivos en que están fundamentadas las renuncias, las que, al invocar la situación actual creada por el triunfo de la Alianza Liberal, cierran las puertas a cualquier otro nombramiento para esos cargos.

Se nos dijo también que el retiro de los señores Gonzalo Bulnes, González Errázuriz y Balmaceda, no influye en ningún caso para impedir las sesiones del Consejo de Estado.

Como lo hemos dicho en informaciones anteriores, las renuncias serán dadas a conocer en la primera reunión que celebre el Senado.

Con
ROBUROL
tienen la seguridad de sanar los tuberculosos.

PARTIDO LIBERAL

CENTRO LIBERAL. — Presidida por don Enrique Ramírez, y actuando de secretario el señor Luis Cousiño Mac-Iver, celebró anoche sesión esta institución política.

Leída y aprobada el acta, fueron aprobadas las solicitudes de admisión de los señores Eliseo Valle Martínez y Jorge González Von Marées, prestando este último, el juramento de estilo.

Por último, se trató de diversos puntos relacionados con la candidatura a regidor por Santiago, del candidato del Centro, don Enrique Ramírez Rodríguez.

A la 1 A. M. se levantó la sesión.

PARTIDO RADICAL

ASAMBLEA RADICAL DE SAN MIGUEL. — Se ha citado para mañana Miércoles, a las 8.30 P. M., en la secretaría, Subercaseaux número 125.

CENTRO DE PROPAGANDA RADICAL Dr. OCTAVIO MAIRA, DE LA 9.a COMUNA. — Se ha citado a reunión ordinaria para hoy, a las 9.30 P. M., en su local Vergara N.o 642.

CENTRO DE PROPAGANDA RADICAL MANUEL ANTONIO MATTA, 6.a COMUNA RECOLETA. — Hoy Martes, a las 9.30 de la noche, sesiona ordinariamente esta colectividad política.

CENTRO DE PROPAGANDA RADICAL DE LA SETIMA COMUNA. — En atención a la invitación publicada en los diarios de ayer, se reunieron el Lunes 17 en el Club Radical, Huérfanos 1274, un crecido número de radicales de la sétima comuna y procedieron a echar las bases de la fundación del Centro de Propaganda de la comuna citada.

Después de cambiar ideas tendientes al fin indicado, se acordó nombrar un Directorio provisorio que quedó compuesto de las personas siguientes: Presidente, don Manuel Francisco García; Vice-Presidentes, don Hernán Lathrop y don Pedro Valenzuela; tesorero, don Rafael Garfias, y secretario, don Ursicinio Bermúdez.

Hubo acuerdo para adoptar diversas medidas tendientes a conseguir la pronta realización de los anhelos de los asistentes; citar a una asamblea amplia a todos los asambleístas inscritos en los Registros de la comuna y a las personas que sin ser asambleístas simpaticen con el Partido, aun cuando no sean ciudadanos electores. Esta reunión se efectuará el Viernes 21 del actual, a las 6 y media de la tarde, en el Club Radical, Huérfanos 1264.

Se acordó, finalmente que las personas asistentes a la reunión antes citada serán consideradas como socios fundadores del Centro de Propaganda.

PARTIDO DEMOCRATA

SEGUNDA COMUNA. — Comité pro manifestación parlamentarios demócratas de Santiago. — Hoy Martes debe reunirse este comité a fin de seguir tratando sobre la manifestación que los miembros de esta comuna ofrecerán al senador y diputados electos por Santiago, doctor Pedro A. Fajardo, Vicente Adrián y Juan Pradenas Muñoz.

CENTRO GUERRILLEROS DE LA DEMOCRACIA, FRANCISCO J. LIRA. (Oficial). — Se ha citado para hoy, a las 8.30 P. M., al directorio de este centro político, en Maestranza N.o 567.

LAS ELECCIONES MUNICIPALES

PARTIDO DEMOCRATA

AGRUPACION DEMOCRATA DE PROVIDENCIA—Como estaba anunciado, anteayer se llevó a efecto la votación interna de la Agrupación Demócrata de Providencia del candidato a municipal que debe presentar el partido al acto electoral del Domingo 13 de Abril.

A pesar del gran entusiasmo que se notaba, ninguno de los candidatos obtuvo la mayoría absoluta. En consecuencia la elección tendrá que repetirse, para lo cual el presidente de la Agrupación ha citado a asamblea para el Jueves próximo, a las 9.30 P. M.; en esta sesión debe fijarse la fecha de la repetición de la votación.

AGRUPACION DEMOCRATA DE QUINTA NORMAL. — En la última asamblea se acordó:

1.o Efectuar impostergablemente la elección interna de candidatos a municipales, el próximo Domingo;

2.o Se acordó ir a tres candidatos;

3.o La comisión receptora de sufragios quedó compuesta de los señores Carlos Flores y Zacarías Vergara, de 9 a 12 M. y Luis A. Romo, Juan Ramírez, de 1 a 5 P. M. Atenderá todo el día el tesorero señor Sánchez.

AGRUPACION DEMOCRATA DE YUNGAY. — La mesa directiva de esta Agrupación se encuentra trabajando activamente en los preparativos para la propaganda que debe llevar a efecto en favor de los candidatos oficiales que llevará este Partido a la Municipalidad de Yungay, señores Juan Silva Pinto, Dionisio Pávez y Moisés Hevia.

Según se nos ha informado, la proclamación de estos candidatos se llevará a efecto el próximo Lunes, a las 9 P. M., en el teatro Ideal Cinema, situado en Mapocho esquina de Julio Bañados.

A este acto se invitará a los dirigentes del Partido, representación parlamentaria y personalidades de la comuna.

COMITE PRO - REELECCION A MUNICIPAL BERNARDO QUIROGA. (Versión oficial.)—En asam-

COMPRO
brillantes, perlas, oro, platino y toda joya de valor. Pago al contado.
DELICIAS 857
M—21

FUNDOS
COMPRA - VENDE
ALFREDO TAGLE RODRIGUEZ
Catedral 1137 — Casilla 3133

"DRYCO"

El único alimento similar a la leche materna.
En venta en todas las boticas.
DISTRIBUIDORES:
MORRISON y Co., SANTIAGO

SAMUEL OVALLE RODRIGUEZ

En una tarde del pasado invierno llegó a mis manos un voluminoso cartapacio conteniendo varias siluetas de amigos y compañeros, escritas por mi apreciado amigo Julio Alemparte R., quien las dedicaba espiritualmente a mí.

Leílas cuidadosamente una a una, gustando sobremanera de ellas y las guardé pensando en cumplir el deseo del autor: divertirnos con su lectura cuando viejos.

El destino dispuso otra cosa.

La silueta de Samuel Ovalle Rodríguez, escrita, como las demás, para hacernos reir cuando viejos, nos ha hecho llorar jóvenes.

A los 18 años de edad le vimos partir para no volver jamás.— **E. I. R.**

LUETAS INCOMPLETAS Y BREVISIMAS

yer, en la tarde, no hallando io entretener mis ocios, dí en xtraña idea de bosquejar la fia de mis amigos y conocidos. e ésto, como te dije,, a manera simple pasatiempo.

ero quiso mi mahadada pluque tomara el artículo tales porciones que, no resignándoa arrojar las páginas al fuehe resuelto sacarlas en limpio a que nos divirtamos con su ura cuando seamos viejos.

e aquí el origen de estas lis. Escribílas en la tarde de y en la de hoy.

e las dedico a tí por ser tú un bre absolutamente incapaz de rme.

IUEL OVALLE RODRIGUEZ

lto, de regular volumen, páel semblante, ojos serenos, el alma que retratan, voz bagrave, su figura da ... el que ontempla, la sensación de que alla ante un joven de indiscus méritos.

es la verdad.

jemplo innegable de ellos, es iempre despierta curiosidad lectual que le hace buscar, alimento de su espíritu, ya s, ya teorías, ya ideas descodas, a la manera de las ruabejas que, ávidas y previsosiempre, liban constantemenn las flores para fabricar con jugos el panal maravilloso.

ector asiduo y lento—cual iene a las mentes que persila cabal asimilación de lo —Ovalle será, andando el po, abogado de gran cultura. je que Ovalle es lector lento.

Pues bien, he aquí una de las cosas que más le atormentan. Siempre anda quejándose de su lentitud.

Admitiendo que así sea, no veo en esta falta de rapidez espiritual, motivo alguno de aflicción. Antes al contrario, título es ella de clara inteligencia.

"La verbosidad, la concepción rápida y la viveza espiritual—dice uno de nuestros jóvenes novelistas— que a menudo suelen confundirse con la inteligencia, no son, casi nunca, patrimonio de los grandes pensadores".

Desgraciadamente, la mayoría de los hombres juzga sólo por las apariencias. No les mueve a interés lo que adentro se oculta.

De donde proviene que aquel que mucho habla y discute, suele maravillar a sus oyentes y goza fama de listo.

Aquel, en cambio, que temeroso de decir algo que el lento razonamiento no aceptaría, calla y se contenta con ser espectador, ante los demás aparece en inferior condición intelectual.

Y es porque los hombres no tenemos el dón de ver el alma, de oír lo que los labios del espíritu murmuran quedamente allá en lo escondido del milagroso alcázar.

Y si tuviéramos este divino dón ¿cuántas veces no nos sorprenderíamos al ver tras la rica cubierta, ínfima sustancia o tras la pobreza externa, grande y rico interior?

Que el talento, a veces, es cual fina pepa de oro que se oculta debajo de la arena de un río.

J. A. R.

23 de Agosto de 1923.

LMUERZO. —Don Carlos Ossa señora Carolina Pretot de , despidieron el Sábado último con un almuerzo en el fundo var", de El Salto, al señor Da- J. Lyon y señora Rosa Suberaux de Lyon y al señor Pedro ández Jara y señora Clotilde nos de Fernández que parten reve a Europa.

istieron las siguientes perso-

ñor Rodolfo Wedelles y señora Ida Zañartu de Wedelles, señor Edmundo Eastman y señora María Luisa Beeche de Eastman, señor Guillermo L. Browne y señora Laura Amenábar de Browne, señor Francisco Concha y señora Teresa Amenábar de Concha, señor Edgard Gubbins y señora María Beausire de Gubbins, señor Ernesto Vallebona y señora Luisa Gómez de Vallebona, señor Manuel Ossa S. M. y señora Graciela Risopatrón de Ossa, señor Enrique Pascal y señor María Huidobro de Pascal, señor Carlos Lyon y señora Adriana Tezanos Pinto de Lyon, señor Eliseo Merino y señora Carmen Wilson de Merino, señor Ricardo Pascal, señoritas Julia Jaraquemada A., Olga Eastman B., María Lyon E., Isabel Eastman B. señores Jorge Beeche C. y Arturo Lyon E.

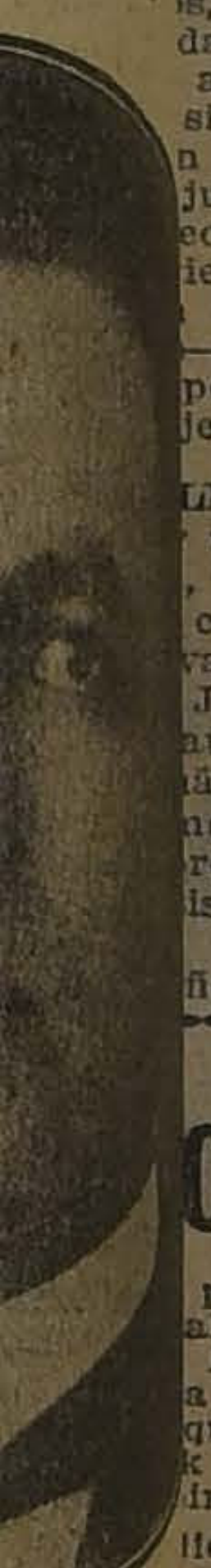

RAD

o mas Feas

persona más fea se pondrá boal momento, usando la Maravi- Leche de Rosas de Werck, a de la Reina de Hungría. Roquido de Werck, Leche Ideal de k y los fraganciosos Polvos de ina de Hungría de Werck.
lidos a **DAUBE Y CIA.**, y en toas Boticas de la República.

Exposic.ón de
Sombreros E egantes
EL MIERCOLES 19 DE
ARZO.
ampo de Marte 151

MEUBLES
de todos estilos, a precios bajísimos, vende
La Un versal
CATEDRAL 1131
FRENTE AL CONGRESO
Damos facilidades en el pago. Entrega inmediata.

Choco!ates
importados
TABLETAS Y CAJAS DE FANTASIA
A PRECIOS DE MAYORISTA

NESTLÉ'S
CHOCOLATE STORE

SOMOS DISTRIBUIDORES
DE LOS CHOCOLATES NACIONALES

COSTA
VALPARAISO

EL MAS SIMILAR AL IMPORTADO
VISITE NUESTRA EXPOSICION
BANDERA 270
Casilla 3646.— Teléfono 2042.
VENTAS AL POR MAYOR Y MENOR

DEL CONCURSO DE BELLEZA FEMENINA ORGANIZADO POR "ZIG-ZAG" Y "LA NACION".—

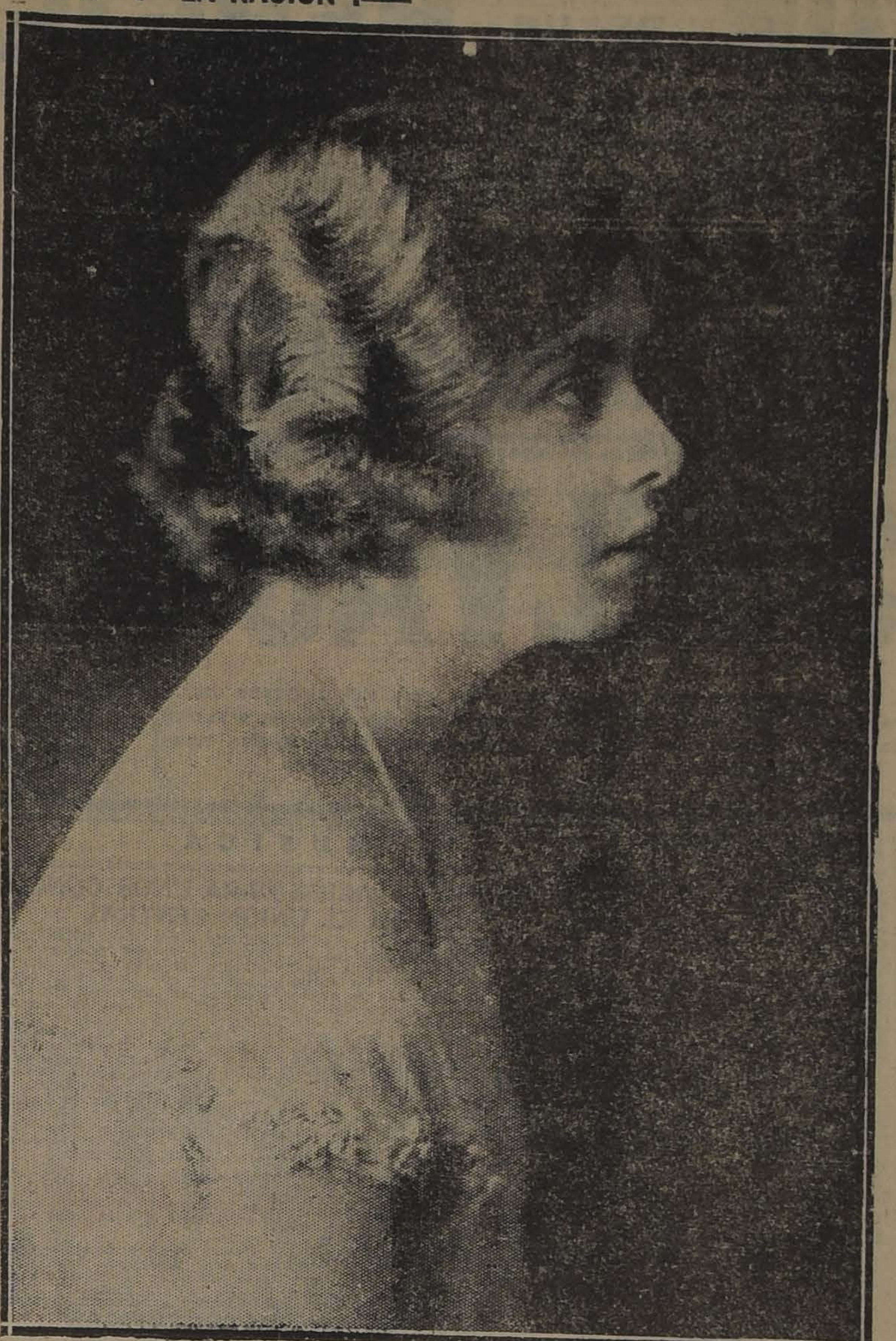

Señorita ROSARIO VERGARA CLARO
Foto. K. Nanyo. — Santiago.

A MONTEVIDEO. —En la combinación transandina de hoy se dirije a Buenos Aires, de regreso a Montevideo, el señor Carlos Castagnon D., y señora María del Pilar Eyzaguirre de Castagnon.

COMIDA. — Don Carlos Brand de Ferrari, ofreció anteanoche una comida a un grupo de sus amistades, en los comedores del Club de la Unión de Valparaíso.

MATRIMONIO CONCERTADO. —Ha quedado concertado el matrimonio del señor Juan 2.o Lazo Rodríguez con la señorita Ketty Zambelli R.

IN-MEMORIAM. — El Miércoles 19 de Marzo, primer aniversario de la muerte de don Carlos Gac Marín, se dirá una misa por el descanso de su alma en la Gratitud Nacional, a las 8 A. M.

BAUTIZOS.—Ha sido bautizado Héctor Iván Lorca H., hijo de don Juan B. Lorca y de la señora Sara H. de Lorca. Fueron padrinos don Miguel García y señora Mercedes Prado de García.

—Ha sido bautizado en la capilla del Sagrario por el señor Canónigo don José M. Infante, Mario Orlando, hijito del señor Emilio Haeberle y de la señora Marta Rivadeneira de H.

Fueron padrinos el señor Nicanor Rivadeneira y la señora Rosario Rivadeneira de Karnbak.

EN LA DIPLOMACIA. — De regreso de Viña del Mar, se encuentra en ésta, el Encargado de Negocios de Colombia, señor Pedro I. Reyes acompañado de su familia.

—Se encuentra de paso en Valparaíso la señora Luisa de Dinkelro Guimaraes esposa del Primer Secretario de la Legación del Brasil en Lima.

A EUROPA. — Por la combinación transandina de hoy se dirigirá a Buenos Aires para seguir viaje a Europa el Adi[illegible] [illegible]ar de Chile en Bélgica, capitán don Pe[illegible]

—Se ha dirigido a Buenos Aires para seguir viaje a Europa don Ismael Piedrabuena.

A BUENOS AIRES. — Ha partido a Buenos Aires don Julio Infante y señora Teresa Valera de Infante.

OPERACIONES.—Ha sido sometida a una delicada operación la señora Laura Bello de Gallardo.

—Ayer ha sido sometida a una operación la señorita Frida Ganter B. Su estado es [illegible] satisfactorio.

PASEO. — Al paseo ofrecido el Sábado último, a San Juan de Pirque por el Intendente señor Alberto Mackenna Subercaseaux y señora Victoria Manjon de Mackenna, asistieron las siguientes personas:

Embajador del Brasil y señora de Gurgel do Amaral, Embajador de Argentina y señora de la Lastra de Malbrán, Embajador de los Estados Undos y s ñora de Coller, señora María Virginia Subercaseaux de Prieto e hijas, señor Carlos Silva Vildósola y señora Amelia Pastor de Silva Vildósola señor Alfonso Casanova Vicuña y señora Inés Subercaseaux de Casanova, señora Emma Rámila de Merry del Val e hijo, señor Fernando Orrego Puelma y señora Filomena Salas de Orrego, señoritas Margot Subercaseaux Ovalle, María Prieto Subercaseaux y Julia Cuevas Mackenna y los señores Rogelio Ugarte, Carlos Landa, Arturo Astaburuaga, Hernán Prieto Subercaseaux, Manuel Subercaseaux Ovalle, etc.

PASTA ESMALTINA
Dentifrico
inmejorable
para la
higiene
de la boca

JAN KAWESKY

Dá clases de gimnasia rítmica e interpretaciones musicales, desde el 15 de Abril. Las personas interesadas pueden matricularse en el Instituto de Educación Física, calle Morandé 750, todos los días de la semana, de 11 A. M. a 12 M.

Mlle. GOLOMB :CK
Exposición de
Sombreros Modelos
EN SU NUEVO LOCAL
CATEDRAL 1379
Entre Teatinos y Amunátegui

YA REGRESO
— LA —
ORQUESTA JAZZ - BAND
ALEX
ORDENES:
SALON THAMAR, BAR RICHMOND y A. PRAT 234

LAS MEJORES CAJAS Y BOLSONES PARA COLEGIALES LOS FABRICA Y VENDE
LA MALETERIA
EL FARO

REALIZA 50,000 A LA MITAD DEL VALOR, y obsequia a los compradores algunas de las mejores obras de SALGARI y CALLEJA.
ESTADO 74
M—31

EXPOSICION DE SOMBREROS

Con el regreso de las familias, se pone término al veraneo, que este año ha sido muy animado, pues as playas de moda se han visto excepcionalmente concurridas y ha habido verdadera emulación en el lujo y la elegancia. Ahora comienzan en Santiago las actividades para prepararse a la temporada social de Otoño e Invierno, que se anuncia como extremadamente agradable por el sinnúmero de fiestas, recepciones, bailes, etc., que se sucederán continuamente.

Así se explica el interés que tienen nuestras damas del mundo social en recorrer las casas de moda para hacer pronto sus compras y lucir cuanto antes las nuevas creaciones de la moda.

Lo que más llamará la atención serán los nuevos estilos de sombreros, cuyos modelos ya están aquí, y verdaderamente son preciosos, de gran gusto y elegancia. sin la exageración que han tenido en otras estaciones.

Nos referimos a La Gran Exposición que inaugurará mañana Miérloles **LA MAISON BINET**, calle Monjitas 851, cuya propietaria señora **JULIA BINET DE PACARIC**, ha tenido la buena idea de montar enteramente a la europea y con la ventaja de estar en primer piso y a la calle. Esta es la misma Casa tan conocida por nuestro mundo social que frecuenta Viña, donde tenía instalada la **MAISON BINET.**

Nuestras elegantes tendrán una ocasión preciosa para recrear su vista y su gusto, en la inmensa variedad de verdaderos modelos que verán variados, como seguramente no han tenido antes igual oportunidad. Así, podrán elegir lo que más les agrade y asiente y todavía con la ventaja de obtener precios excepcionalmente convenientes, que nunca se ven al principio de estación.

JACQUELINE.

LICEO MUSICAL SANTA CECILIA
INTERNADO PARA SEÑORITAS
DE PROVINCIAS
EXAMENES AUTORIZADOS POR EL SUPREMO GOBIERNO

La Dirección de este Liceo Musical ha concedido veinte becas para estudiantes.

Las inscripciones empezarán el 17 del presente, de 9 a 11 A. M.

TOME
RECALCINE
Poderoso tónico indicado especialmente para la anemia y debilidad general

En venta en todas las buenas
Farmacias

DON ARTURO BARRIOS C. — En la mañana de ayer dejó de existir en esta capital el distinguido caballero y ex-miembro de nuestro ejército, don Arturo Barrios C.

El señor Barrios durante su vida, fué un modelo de hombre. En las filas de nuestro ejército prestó numerosos servicios, siendo uno de los fundadores del Regimiento Ferrocarrileros, del cual fué su digno jefe por espacio de un largo tiempo.

Poco después, este distinguido militar fué enviado por nuestro gobierno a una delicada misión militar a los países del viejo mundo, la que cumplió en forma brillante.

El señor Barrios estaba vinculado a numerosas y distinguidas familias de nuestra sociedad y de la provincia de Coquimbo.

Sus restos serán sepultados en la mañana de hoy.

NACEMIENTO. — Ha nacido un hijito del señor Guillermo Lang y de la señora Elisa Escobar de Lang.

CLUB DE SEÑORAS. — El 1.o de Abril comenzarán en el Club de Señoras todas las clases. Las personas que deseen ingresar pueden pasar a la Secretaría a cualquiera hora.

BIOGRAFO. — El Domingo próximo, a las 6 1|4 abrirá sus puertas el teatro del Club. Se pasará una hermosa y escogida cinta. Como siempre será el punto de reunión de las familias de nuestra sociedad.

RECEPCION. — La señorita Alice Duncan Mac Kay ofreció en la tarde del Domingo último una agradable recepción, en su residencia de Viña del Mar.

RESIDENCIA. — La familia Grado Piderit, ha fijado su residencia en Vicuña Mackenna 54.

VIAJEROS. — Se encuentra en esta capital el señor Oscar Lanas, que ha venido a Santiago con el objeto de editar su libro de versos "Planta de Oro".

—Ha regresado el doctor señor Victor M. Villagra.

—Han regresado de Cartagena, don Arturo Valenzuela, señora y familia.

—Han regresado de su fundo "Guacarhue" el señor Vital Gálvez, acompañado de sus hijos, Alejandro, Octavio y Osvaldo.

MISTERIO
ESTHELA
AHUMADA 56
Lindo surtido de sombreros recién recibidos.
M—18

BAILES D : MODA
PROF. J. VALERO
CATEDRAL 2208. CUADRA BRASIL
Aristocrática sala de enseñanza.—clases únicamente a la sociedad, también a domicilio. Aprendizaje rápido y distinguido. Ultimas novedades en 1924: Schottis París, Samba, Tango Milonga, Vals Riviera, Castle, Machicha moderna, Fox the Blues (azules), baile londinense, estilo fox-tango, gran moda en Europa, sustituye al Shimmy.

MUEBLES
De comedor, dormitorio, escritorio
A precios sumamente bajos con grandes facilidades en el pago, vende:
La San Antonio
MONEDA 952
FRENTE CASA MUZARD

LAS DOLENCIAS
DE LOS
NERVIOS
Cuando el cerebro ha trabajado en exceso, cuando os nervios están agitados, el descanso nocturno es imposible y el terrible insomnio no deja al cuerpo el descanso necesario. El uso de la "NEVRINE", completamente inofensivo, de un sueño tranquilo y reparador.
NEVRINE
En las buenas boticas

RENATO OTERO BAÑADOS
Cirujano Dentista
Ayudante de cirugía de la Escuela Dental.
SAN ANTONIO 815
M—31

Atención Atención
ROBERT SCHENEIDER
MONEDA 890

Avisa su distinguida clientela y al público en general que desde el 1.o de Marzo ha abierto una sección sastrería para caballeros, bajo la dirección de un notable cortador diplomado en el extranjero; telas importadas de última novedad.
Puntualidad, seriedad y elegancia.
Damos grandes facilidades de pago en ambas secciones.
MONEDA 890

FAB ICA DE ALHAJAS
Especialidad en transformaciones de joyas y trabajos en platino y oro.
JOYERIA ALFONSO MOLINA
Agustinas 804-808 esq. S. Antonio

Tome las Fundada 1758
PILDORAS
de
Brandreth
Puramente Vegetales.
Para el Estreñimiento Biliosidad, Dolor de Cabeza, Vahidos Indigestión, etc., y los desarreglos que dimanan de la impureza de la sangre, no tienen igual.
No son genuinas si no están en cajas de lata
De Venta en las Boticas del Mundo Entero.
B. Brandreth

Fundada 1847.
EMPLASTOS porosos de Allcock
B. Brandreth
El Remedio Externo Mejor del Mundo.
Aplíquese en la parte donde se sienta dolor.

EL CORAZON DE UN HEREJE

Super-producción de belleza incomparable del FIRST NATIONAL CIRCUIT, obra cuyo argumento fustiga a las mujeres que creen ser felices viviendo sin honor, pero rodeadas de riquezas.

"Por qué he de casarme con él, yo quiero gozar de la vida a mi modo!..."
¿Podrá ser feliz una mujer que así desprecia al hombre noble que le ofrece honra y amor?

SPLENDID - HOY

Dirección MAX GLUCKSMANN — Huérfanos 1048 — Teléf. 2815 **6.30 Y 10.30**

3.er MARTES DE MODA :: Reuniones :: aristocráticas

Por la linda ex-chica atlética de Mack Sennett:
MARY THURMAN
Por el gran actor
JAMES KIRWOOD
Y la hermosa y elegante
ANA NILSON

NO LO OLVIDE

Que "La Nación" le mandará un lindo juego por sólo sesenta centavos.

Mañana JOHN BARRYMORE

Reaparición del ídolo

en la graciosa comedia

En Este Pícaro Mundo

Paramount—Exclusividad Max Glucksmann

Espectáculos Aurelio Valenzuela B. y Cía.

Programa
MUZZIO

EN LAS SELVAS DEL BRAS

EL ESPECTACULO DEL NATURAL, MAS MARAVILLOSO DEL MUNDO. PELICULA AMENA Y EDUCATIVA.

EL ESPECTADOR VERA LO QUE MUY POCOS HEROICOS EXPLORADORES PUDIERON VER DESPUES DE MUCHOS AÑOS DE PENURIAS Y TRABAJOS

BOSQUES VIRGENES, INSECTOS GIGANTES, FIERAS DESCONOCIDAS Y TRIBUS INDIGENAS QUE NUNCA HABIAN VISTO A UN BLANCO

SE PREVIENE AL PUBLICO QUE LOS INDIGENAS APARECEN DESNUDOS, TAL COMO VIVEN DE ORDINARIO

Jueves: Set
Viernes: Esmeralda

"Scugnizza", sigue en el cartel de La Comedia

La preciosa opereta de Lombardo y del maestro Costa, "Scugnizza", ha logrado un éxito definitivo. El público ha acudido a las sucesivas representaciones en enorme número y las localidades de preferencia son solicitadas con mucha anticipación, lo que da una idea del entusiasmo que ha despertado entre nuestros aficionados.

Las simpáticas escenas del primer acto a cargo de los "scugnizzi" interesan vivamente al espectador. Es un acto brillante en colorido y de gran movimiento y vida.

Las preciosas decoraciones, así como lo vistoso de los trajes, son complementos que hay que tomar muy en cuenta para justificar la clamorosa acogida que le ha dispensado el público a esta bella producción.

Los números que los principales artistas y el coro canta desde diversas apoasentadurías de la sala resultan verdaderamente atrayentes.

En vista de la aceptación entusiasta alcanzada por esta obra la compañía Bertini-Gioana, la pondrá en escena nuevamente esta noche

Para Curar un Resfriado en un día

todo el mundo toma el LAXATIVO BROMO QUININA (Pastillas). Los boticarios devolverán el dinero si deja de curar. La firma de E. W. Grove se halla en cada cajita. Hecho por la PARIS MEDICINE Co., St. Louis E. P. de A.

LECHE

Se vende la producción anual del "Fundo Santa Corina", a seis kilómetros de Santiago. Tratar:

AGUSTINAS 2001

ARRIENDO

Almacén con bodega subterráneo para casa mayorista, en San Antonio 456.

ARTURO CLARO
BANDERA 230

ARRIENDO

muy buena casa habitación, en

SAN ANTONIO 460, altos

CREMA
ARAUCANA
Quita manchas, pecas, espinillas y empeines de la cara.
PIDASE EN TODAS LAS BOTICAS

"Más allá del amor" y "El Conde de Montecristo", hoy en el Santiago

La preciosa obra de Andrés de Prada, "Más allá del amor", ha logrado en el Teatro Santiago un éxito verdaderamente entusiasta. Las ovaciones que prodiga el público a cada escena, nos ha hecho recordar el triunfo alcanzado por "La Garra", de Linares Rivas. Se trata de una producción escrita en forma vibrante y tienen sus escenas pasajes que no pueden menos que llamar al aplauso.

Concepción Olona, Hortensia Martínez, Carmen Donenech, Domingo Rivas y Aicardi, logran un éxito grandioso.

"Más allá del amor" irá nuevamente en la función de esta tarde.

En la noche se pondrá en escena el grandioso drama "El Conde de Montecristo", con el que la compañía ha logrado atraer una concurrencia que llena a diario la simpática sala del Santiago. Esta obra está montada en forma admirable por la compañía en cuestión y la interpretación que corre a cargo de Carmen Jarque y Domingo Rivas en sus partes principales, merece señalarse como acertadísima y digna de todos los aplausos. El señor Rivas ha demostrado en ésta como en otras obras, grandes condiciones de actor y dada su juventud, es seguro que logrará ocupar un puesto prominente en la escena española.

"La muerte del Dragón"

La compañía del Santiago prepara con todo interés el estreno de la última obra del célebre autor Muñoz Seca, titulada "La muerte del dragón", que ha alcanzado recientemente en España un éxito estruendoso.

Muñoz Seca, es sin duda el autor de más cartel en la Península y con la producción que nos ocupa ha alcanzado un éxito mayor que el que lograra con otra obra del género de "La muerte del dragón" y que se llama "La venganza de don Mendo".

"La Bayadera"

Esta nueva opereta del maestro Kalman, el afortunado autor de "La princesa de las czardas", será estrenada en breve por la compañía que dirige Italo Bertini.

El maestro Kalmann ha hecho una obra encantadora, inspirándose en un tema atrayente y novedoso.

Los ensayos se llevan con grande entusiasmo, especialmente en la parte orquestal, ya que los principales elementos de la compañía han interpretado esta obra un sinnúmero de veces en los escenarios de Buenos Aires.

El beneficio de Jarque en el Coliseo

Vuelve a mantenerse en viva espectación el populoso barrio de la Avenida Matta, con motivo de la función de beneficio que se efectuará el Viernes próximo en honor de Vicente Jarques, el popular tenor cómico de la compañía del Coliseo.

Jarques, es uno de los cómicos que sabido mantenerse con mayor estímulo ante el público, por su trabajo sobrio y correcto en la escena, sacando en todo momento un gran partido por su inteligente interpretación en los roles protagonistas que le ha cabido desempeñar.

Promete, pues, la velada del Viernes adquirir proporciones grandiosas como señal de distinción y de aprecio a este simpático cómico.

Corresponsal

para Inglés, Francés y Castellano, se necesita. Dirigirse, con referencias y pretensiones a

CASILLA N.° 2136

Sigue "La Montería"

La compañía Retes-Jarques sigue haciendo de las suyas con el estreno último de la hermosa opereta "La Montería", que ha alcanzado un ruidoso éxito, viéndose noche a noche enormemente concurrido de público ávido de conocer esta nueva obra.

Anoche en "La Montería" se repitió el éxito de taquilla, pues la sala estaba completamente llena, aplaudiendo la concurrencia las diferentes situaciones interesantes que se presentan en los tres actos de esta dichosa obra.

Los intérpretes de "La Montería", logran hacer interesar al público por la obra con su trabajo brillante y sobresaliente, mereciendo de entre el conjunto justos aplausos, Amalia del Valle, Aurora Cortadellas y Rosita Ginó. Los demás correctos y discretos.

Hoy se repite "La Montería".

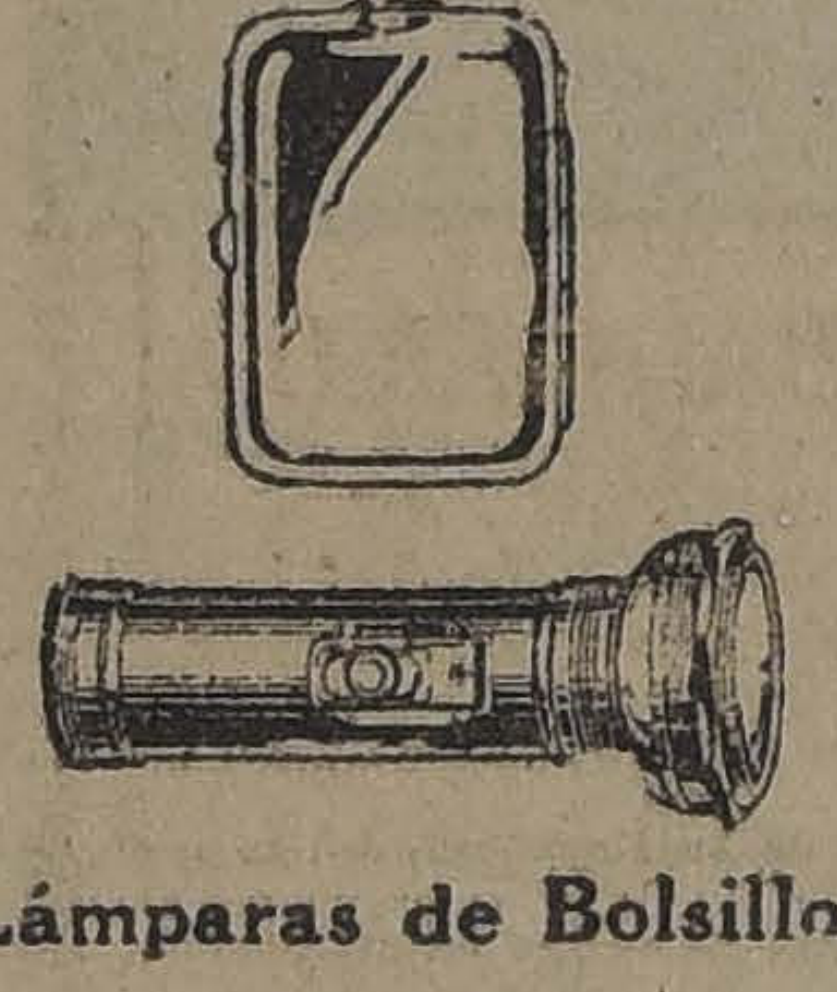

Lámparas de Bolsillo
EVEREADY
—son de mayor duración

LAS lámparas de bolsillo EVEREADY son necesarias en todas partes y para todo el mundo. Se hacen de muchos estilos bonitos y elegantes a propósito para todos los usos. Hay un estilo pequeño y compacto para el bolsillo, lámparas tubulares de distintos tamaños para el hogar, y la sorprendente lámpara enfocable en varios estilos para fuera de la casa.

Las lámparas de bolsillo EVEREADY producen una luz intensa y penetrante en el instante que se toca el interruptor. Son seguras, portátiles y duraderas.

Las pilas "Unit Cell" EVEREADY para lámparas de bolsillo son potentes y prestan prolongado servicio.

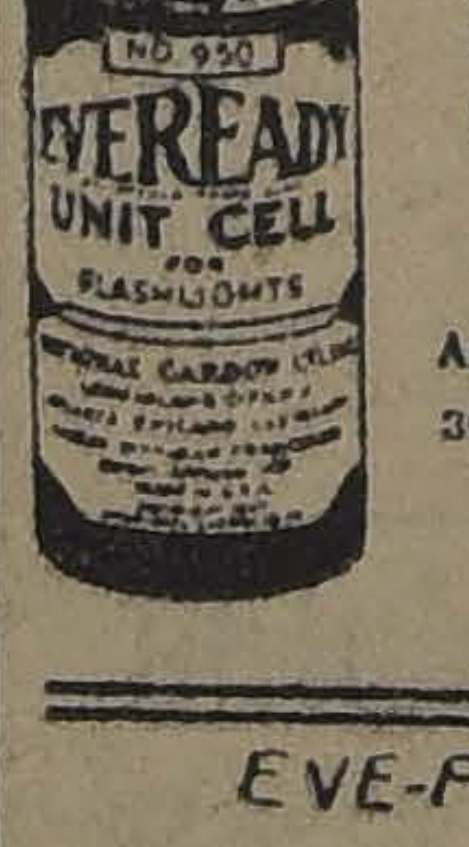

Insístase siempre en obtener las lámparas y pilas "Unit Cell" EVEREADY.

American Eveready Works
30 East 42d Street
New York, N. Y.
U. S. A.

EVE-FL1

MUSICA

ARMANDO PALACIOS DARA UNOS CONCIERTOS EN EL UNION CENTRAL

Nuestro mundo artístico y social ha tenido ocasión de leer las elogiosas crónicas que nuestro diario ha reproducido, de los más autorizados críticos musicales de Alemania y Austria, centros musicales de gran prestigio en el viejo Continente, países en los cuales ha triunfado abiertamente nuestro compatriota Armando Palacios, joven artista, virtuoso del teclado, que ha obtenido los más sonados éxitos artísticos en el exterior.

Armando Palacios, es uno de esos jóvenes artistas que ha sabido revelarse ante esos públicos exigentes en materia de arte musical, gracias a su gran talento y a sus excepcionales condiciones de artista privilegiado del teclado, logrando convencer, por su estilo y su modo de tocar, a los públicos más escépticos, cuando se trata de una figura desconocida que surge de la noche a la mañana. Y Palacios ha triunfado en corto espacio de tiempo, dando a conocer su personalidad artística con grandes relieves; viéndose honrado con los juicios encomiásticos de grandes escritores y discípulos de los más célebres maestros del piano.

Armando Palacios ha desechado valiosos contratos que se le ofrecían para dar varios conciertos en Rusia y Viena, por aceptar la oferta que le ofreciera la conocida empresa Ansaldo Queirolo, para hacer algunos conciertos entre nosotros, y Palacios dará su primera audición de piano en Valparaíso, haciendo luego su presentación entre nosotros el 25 de los corrientes en el Unión Central.

El programa que desarrollará Palacios en el Unión Central, será sin duda alguna el más interesante que hayamos oído en estos últimos tiempos.

Dentro de poco daremos a conocer dicho programa. Las entradas se venderán en la conocida casa de música de Otto Becker.

NOTICIAS CINEMATOGRAFICAS

HOY INAUGURAN SU TEMPORADA DE OTOÑO LOS TEATROS SETIEMBRE, ESMERALDA Y BRASIL, CON "JOCELYN" DE LAMARTINE

Hace tiempo que la cinematografía francesa no producía una obra que pudiera hacer pendant con "El pensador". La cinta que estrenan hoy los citados teatros, "Jocelín", merece este honor.

"Jocelyn" ha resultado una joya de la cinematografía. No solamente tiene ternura sino grandiosidad dramática. Es un idilio que tiene como ambiente la Revolución Francesa. A momentos hace recordar "Huérfanas de la tempestad", por este capítulo. Como contraste de la tempestad de pasiones desarrollada por el Terror está la soledad y grandiosidad de las montañas donde los enamorados fueron a refugiarse.

La sublime esperanza en la inmortalidad del amor es la que domina en el poema. Para Lamartine amor es sinónimo de eternidad. Los grandes amantes que no han podido ser felices aquí en la tierra tienen que tener su premio en otras regiones más puras donde puedan juntarse y amarse para siempre.

Jocelyn creyó feliz, y olvidada de su amor a Laurencia, después de la separación. Laurencia se creyó abandonada por Jocelyn; pero nunca cesó de amarlo. Se volvieron a encontrar cuado la muerte había ya nublado los ojos de la joven y ella, creyéndolo un sacerdote desconocido, le hizo su confesión suprema:

"Cuando me abandonó quise morir; pero la muerte no oyó mi llamado. Me entregué entonces a la vida libertina para olvidar; pero el Olvido nunca vino a mí. Me esforcé por encontrar otro amor; pero mi corazón era todo para Jocelyn. Mi amor por él ha permanecido en el fondo de mi ser tan puro como cuando era inocente doncella. ¡Padre! "Me arrepiento de todo menos de haberle amado, aún cuando ello me cueste la condenación eterna."

La cinta ha sido puesta en escena y adaptada con verdadero cariño. Los más hermosos paisajes montañeses, con salidas y puestas de sol, podrán ser admirados por los amigos de la Naturaleza. Las escenas de reconstitución de los trágicos días del Terror han sido hechas con toda propiedad, así como las galantes fiestas cortesanas de la Corte del Rey de Francia.

Leyendas literarias traducidas del texto original alhajan y valorizan las escenas.

La interpretación está a cargo de renombrados artistas de la Comedia Francesa.

La orquesta ejecutará música especialmente adaptada.

—Fuera de programa se estrenará, como complemento del bello espectáculo, la interesante película tomada con uno de los más brillantes días del Balneario del Recreo. Se ve en ella mucha gente conocida, bañistas, mirones, bailarines y paseantes. Es un grato recuerdo para los que veranearon en Viña o Valparaíso.

SPLENDID THEATRE

HOY "EL CORAZON DE UN HEREJE"

Hoy, como tercer Martes de moda, en la especial, a las 6.30 P. M., y en la segunda de la noche, a las 10.30 P. M., irá el estreno del hondo drama pasional: "El corazón de un hereje". No es precisamente una obra mística como su título parece decirlo, es una obra de pasiones desbocadas, de engaños y falsías, de sacrificios y renunciaciones. Es la vida misma desfilando ante la pantalla con todos sus dolores, con todas sus miserias y sus grandezas todas. La historia está basada en aquello de, hasta dónde puede llegar una mujer cuyo único deseo es vivir la vida solamente en sus placeres y en sus diversiones, olvidándose de que hay deberes sagrados que Alguien les confía al nacer. Y así, en esta película que presentamos hoy, surge una muchacha, cuyo afán es divertirse, sin importarle nada las desgracias que causa, hasta que un día ella misma se encarga de precipitar los acontecimientos que producen su propio infortunio. El argumento comienza así: Un muchacho está de novio. Su prometida por conseguir más cariño de parte de él, procura celarlo con sus propios amigos. Estas escenas son mal vistas por él, a tal eextremo que, cree que ella ha dejado de quererlo y rompe con su compromiso llevado por estas falsas apariencias. Y a la casa donde él vive, llega poco después una linda mujer. Es el prototipo de la mujer moderna, ansiosa sólo de placeres y emociones, de risas y bullicios que con sus artes, su belleza misma, logra cautivarlo. Y un día, en brazos de la pasión, llegan hasta el vértigo... Poco después un hijo, producto de este amor, viene a demostrar la clase de mujer que es ella. Un hijo la atará para toda la vida, deberá ser esclava de un deber; ya no podrá salir, ni dar fiestas, ni bailar...

—Los principales intérpretes son: Mary Thurmann Jammes Kirwood y Ana Q. Nilson. En las funciones de 5.15 y 9.30 P. M., irá la exhibición del emocionante film: "El anillo del matrimonio", creación de Jack Holt y Enid Bennett.

SALA IMPERIO

La primera función de "Los misterios de París".—La presentación cinematográfica de la obra de Eugenio Sue: "Los misterios de París", que la Sala Imperio ofreció en sus funciones de ayer ha venido a revelarnos un nuevo triunfo de los franceses e el arte del film y muy especialmente de la casa Pathé Freres, su editora, a quien debemos ya numerosas adaptaciones interesantísimas. Ha tenido esta primera función del la novela o éxito que era de suponer dada la popularidad de la obra y el anhelo manifiesto que en el público había por conocer su escenificación.

El papel de Rodolfo está notablemente interpretado por George Lannes, quien lo llena con sus facultades y su figura; pero no son menos admirables las caracterizaciones que muestra el film de los siniestros tipos de La Lechuza (Mme. Berangere., del maestro de Escuela (M. Dalleu), y de la encantadora Flor de María, la gran protagonista a cargo de Huguette Duflos de la Comedia Francesa. Como éstos, habría que nombrar a muchos otros para hacer un elogio justo que la interpretación merece; pero vale más dejar esta crítica al propio público y limitarnos nosotros a anticiparle que la versión de la novela no sólo satisface todas las espectativas sobre su fidelidad y exactitud, sino que las supera con la presencia de detalles y de hechos que bien hubieran podido escatimar los editores sin poder acusárseles de impropiedad. El prólogo, que se refiere a la juventud del Príncipe Rodolfo, ha sido aprovechado para hacer una presentación escénica soberbia en lujo y elegancia y de trajes, que da la sensación perfecta del ambiente regio y cortesano en que los hechos pasan. Y en el trascurso de todos los actos que componen la primera función de la cinta el espectador podrá notar, como en éstos ese mismo acierto y magnífica teatralidad que realmente hace de esta producción una de las más importantes que se nos haya dado a conocer en el género episódico o novelesco.

La Empresa ha determinado reprisar en sus secciones de hoy estos primeros capítulos de la novela, dejando anunciados para el próximo Lunes los que componen la función segunda y que llevan los títulos de "La granja de Bouqueval" y "Los justicieros".

MISTERIO

CANOSOS
— Y —
CALVOS
Acudid a casa del d.
RAFAEL BENGURIA B.
Moneda 875.— Teléfono 882.— Casilla 3426.— Santiago
M—14

TEATRO COMEDIA
EMPRESA E. BOUQUET
Gran Compañía Italiana de Operetas Bertini-Gioana
HOY MARTES 18 de MARZO, HOY
Noche a las 9.15. Extraordinario éxito de la opereta en tres actos
SCUGNIZZA
7.a representación. Soberbio espectáculo.

AUN NO CONOCE EL PUBLICO DE SANTIAGO

el nombre de la cinta sin igual e incomparable que se estrenará el

MARTES 25

sólo podemos adelantar que se trata de una obra famosa, interpretada por una de las ESTRELLAS más célebres del mundo.

¿QUIEN ES? ¿QUE SERA? ¿QUE TEATRO LA DARA?

MAÑANA DETALLES

TEATRO SANTIAGO
EMPRESA E. BOUQUET
Compañía Española de Dramas y obras de gran espectáculo
HOY MARTES 18 de MARZO, HOY
Vermouth a las 6.15. Emocionante suceso
MAS ALLA DEL AMOR
Noche a las 9.15. Grandioso espectáculo.
EL CONDE DE MONTECRISTO

AVENIDA

HOY 6.30 y 9.30
EL JARDIN DEL DIABLO
Creación de la encantadora
MAY Mc. AVOY
MAÑANA:
JOCELYN de LAMARTINE

República - TEATROS - A

¿Por qué pecan las Casadas?

Sensacional estudio del alma de la mujer moderna.

Coliseo Nacional - COMPAÑIA DE OPERETAS RETES - JARQUE

HOY, 9.30:

LA MONTERI

EL MAYOR EXITO DEL DIA
PLATEA: $

Imperio:

EL TEATRO DEL PUBLICO CULTO

EL PRIMER CINE DE LA CAPITAL
ORQUESTA Y ESPECTACULOS OPTIMOS

HOY: 6.30 y 9.40. El haberse agotado ayer totalmente las localidades, nos determina a presentar nuevamente

EL GRAN SUCESO DE AYER

LOS MISTERIOS DE PARIS

1.ª FUNCION

EL ACONTECIMIENTO SOCIAL DE MAÑANA
RESERVE USTED HOY MISMO SU LOCALIDAD PARA LA

Inauguración de la Temporada de Otoño

En que reiniciamos nuestras clásicas funciones de moda, el punto de reunión preferido de la sociedad elegante, con la soberbia obra de lujo

EL ANILLO NUPCIAL

Martes 25: FECHA QUE DEBE QUEDAR GRABADA EN TODO — CEREBRO — **Sodoma y Gomorra** LA OBRA QUE HA DEJADO ASOMBRADO AL MUNDO ENTERO

ATENAS
HOY Tarde y Noche

LAS OPERACIONES DEL Dr. KRAUSE

Cinematografía de las milagrosas operaciones del célebre cirujano del Hospital —— Augusta de Berlín ——

MAÑANA
BETTY COMPSON, EN
La Mujer Inmortal

SABADO
Corazones Heridos
Por la gran actriz BESSIE BARRISCALE

POLITEAMA

...s tres mosqueteros de la sie... —Estreno: Un cow-boy desco...o y tímido, "D'Artagnan", que ...ado en su jamelgo, iba rumbo ...r West en busca de aventuras ...fortuna; Athor, Porthor, Ara-

VICTORIA

...evo programa de competencia ...a.—Le corresponde estrenar a ...teatro en sus funciones de ...l segundo programa de compe... cómica que la dirección de ...la Imperio ha preparado a ba... las mejores comedias breves ... tres humoristas más celebra...e la pantalla americana: Ha... Lloyd, Larry Semon y Jimmy ...y.

...e nuevo espectáculo bufo, que ...enido la misma entusiasta ...ción que el primero, de parte ...blico tan aficionado a las pro...nes cómicas, consta de cua... comedias, a saber: "Sorprendi...r la cámara", que hace Harold ... con Cachivache y Bebé Da... "Agapito presidario" por La... Semon con el Mono Martín; ...os y pompas de jabón", tra... especial de Jimmy Aubrey; y ...igas de los hombres" por las ...sas chicas de Vanity Fair.

IMPERIAL

...nte al viento", uno de los ...s de más vigor y más hermo... ...e nos ha presentado la cine...rafía francesa en los últimos ...s, es la obra que este teatro ...rá en cada una de sus funcio... hoy.

...intensidad emotiva de este ...o depende tan sólo del ar...to mismo, sino muy princi...te del poderoso realce que le ...dar su principal intérprete ...Mathot, recordado protagonis... "El Conde de Montecristo".

REPUBLICA

...r qué pecan las casadas?".— ...o título de esta cinta antici... lector la trascendencia del ... que trata en sus escenas. La ...tografía moderna, que tiende ... no solamente espectáculo de ...miento sino de estudio, está ...chando estos temas hondos ...ucho acierto de observación y ...lisis que, sabiamente presen... se traducen en experiencia y ...o para el espectador.

...República estrenará hoy esta

ATENAS

... tarde y noche, este teatro ...rá a su público un interesan...ectáculo de género dramático ...ental con la exhibición de la ...titulada "Mátame, pero no me ...s", obra que a sus valores in... y emocionales une una pre...ón escénica hermosa y aca...n materia de detalles. Es ...ma americano.

INDEPENDENCIA

"Regeneración" por Bert Ly... En sus dos funciones de hoy ...rá este teatro un emocionan...ma de aventuras "Regenera... argumento que refiere la his...le un hombre que a conse... de una desilución amorosa, ...lando por la pendiente del vi... convertido en un harapo hu... llegó hasta dudar de la fe. ... el rol principal Bert Lytell.

DELICIAS

...t de Ricotti.—El espectáculo ... sufre una alteración de mu...rito debido a la presentación ... número de varietés que ha ...o muy buena impresión en el ... del centro: nos referimos al ...ita Riccotti, quien ejecuta ...rie de atracciones.

...rabajo es bastante limpio, mo... y con buenas novedades en ...s de parodias internacionales. ...inema presentará la película ... en qué pensar" por Gloria ...n y Elliot Dexter.

SELECTA

...as y trapos".—Hoy estrena ...ala una cinta artística y que ...z es una de las sabrosas ob...ones que se puede hacer de ... de la mujer, de sus preocu...es, sus apasionamientos, etc. ...itula "Sedas y trapos" y ... en su elenco interpretativo ...enas figuras especialmente en ... se refiere a la parte feme-

ALAMEDA

... verdad acerca de las esposas" ...streno de hoy pertenece a esa ...ría tan especial que tienen los ...mericanos en sus películas de ...social. Se titula "La verdad ... de las esposas" y pinta ca... teresantes para aquellos que ... llegado al matrimonio y los ...tán en vías de dar este paso ...mplejo.

DIECIOCHO

... costa de la ilusión".— Para ...s secciones de hoy anuncia ...eatro el estreno de la más ...a y delicada novela de amor ...a "Las costas de la ilusión". ...ula de tesis, belleza y emo... igual que la recordada gran ...ción Paramount, "Macho y ...a", Interpretación de Noha

NOVEDADES

...mpanas nupciales"—La encan... estrella americana Constan...lmadge reaparece hoy en las ...nciones de este teatro, en su ...creación de lujo "Campanas ...les", exquisita comedia edita... el First National.

ODEON

...genia Grandet" por Rodolfo ...ino y Alice Terry.—La inmor...ra del gran escritor francés ... Balzac, adaptada al cine ...ralmente, será estrenada hoy ...s funciones de especial y no... esta cómoda sala de cine. ...rpretan este film Alice Terry ...olfo Valentino.

...o se sabe, en las dos funcio... nueva orquesta con que cuen...e cine, ejecutará su más atrac...rograma musical.

EXCELSIOR

"Las garras del águila".—Para la función nocturna de hoy se anuncia el estreno de la cuarta función de la super serial Universal, argumento de aventuras y proezas aéreas, creación de Fred Thompson y Al Wilson.

PROXIMOS ESTRENOS

La nueva película de los Artistas Unidos.—El Splendid Theatre deberá presentar dentro de poco la última película de los Artistas Unidos, llegada recientemente. Esta obra tiene como intérprete a Mary Pickford, la artista que ha sabido hacer de la ingenuidad de la mujer una formidable arma artística, un estudio lleno de fondo y de verdad que refleja un profundo temperamento.

La nueva obra de la organización mencionada responde al gusto moderno del público, siendo su argumento un típico reflejo de la vida norteamericana. Mary Pickford tiene en esta obra un campo muy amplio para lucirse, pues tiene a su cargo dos papeles dentro de la misma obra. Las versiones que la prensa extranjera trae del éxito de esta obra son inmejorables, y de otra manera no podrían ser explicables, ya que se trata de una artista como la Pickford.

Mañana abundaremos en mayores detalles. La importancia de esta cinta está de manifiesto, ya que es una de las primeras que solemnizan el principio de la temporada intensa de 1924.

Mañana inaugura la Sala Imperio la temporada de Otoño.—Como se ha venido anunciado, mañana Miércoles la Dirección de la Sala Imperio inaugurará solemnemente su temporada clásica de Otoño, haciendo en primer lugar la presentación de su conjunto orquestal de doce profesores, dirigido por el maestro señor Pedro Grazioli y últimamente aumentado en tres valiosas partes, contratadas especialmente para este teatro en las orquestas de Italia y entre las que figura el notable violinista señor Ubaldo Grazioli.

Luego, el espectáculo cinematográfico, extraordinario y sobresaliente, como es natural de todo otro programa, consultará el estreno de una valiosa superproducción de la editorial Warner Brothers, "El anillo nupcial", que interpretan catorce figuras culminantes de la pantalla americana, todas clasificadas en la categoría de "estrellas". Los primeros papeles corresponden a María Prévost, Monte Blue o Irene Rich. La obra es moderna, esto quiere decir que contiene belleza y fondo. No está hecha solamente para deleitar. Es un film de arte, con finalidad, con trascendencia por sus serios estudios sociales y principalmente por las anotaciones gráficas con que de la vida misma ha copiado lo pertinente a los grandes problemas de matrimonio y divorcio.

El Jueves se estrenará "En las selvas del Brasil".—Idea de la importancia de la película "En las selvas del Brasil", que se estrenará el Jueves en el Setiembre, puede darla el hecho de haberse estrenado dicha obra ante los Presidentes de Brasil y Argentina, en los Palacios de Gobierno.

En Santiago se exhibirá en la noche del Miércoles en el palacio de la Embajada brasileña. A esta exhibición han sido invitados el Cuerpo Diplomático residente y el Ministro de Relaciones Exteriores.

"En las selvas del Brasil" constituye uno de los espectáculos más maravillosos que haya presentado el cine. Representa el trabajo de muchos años de hombres heroicos que han arriesgado su vida o su salud en aras de la civilización. El espectador que cómodamente sentado en su butaca vo trasladar las selvas vírgenes con sus habitantes, su fauna y su flora ante sus ojos, no se da cuenta del esfuerzo que ha costado filmar ese espectáculo.

En la Exposición Internacional de Río de Janeiro se exhibía el material que se necesitaba para esta expedición. El traje del General Rondon era algo extraordinario. Estaba hecho enteramente de cuero y era completado con guantes y máscara. De otra manera el explorador es materialmente devorado por las nubes de mosquitos, mordido por serpientes venenosas, picado por arañas o sabandijas gigantes.

La película es también un valioso documento etnográfico. Reproduce la vida y costumbres de las tribus indígenas que hasta ahora no habían conocido un hombre blanco y que llevaban la existencia primitiva de antes del descubrimiento de América por Colón. Es de advertir que estas tribus no usan traje alguno y que, por consiguiente, aparecen desnudos ante el objetivo cinematográfico.

"El hombre que asesinó", por Mae Murray. — El acontecimiento cinematográfico llamado a constituir el verdadero suceso artístico del mes, es fuera de toda duda, la obra que el programa extraordinario de Max Glucksmann, estrenará en la próxima semana en el Splendid, ya que es ella una visión de arte bajo todos conceptos y hecha para personas amantes de la belleza en sus más admirables manifestaciones. Trátase de la adaptación cinematográfica de la obra célebre de los ilustres escritores franceses Claude Farrere y Pierre Fromdale, y obra cuyo título es "El hombre que asesinó", adaptación hecha bajo la dirección de George Fitmaurice.

Raras son las personas de mediana cultura que no hayan leído la apasionante novela de Farrere, y al saber el anuncio de su estreno vertida al cine, quizá imaginarán los escenarios hermosísimos de que ha sido necesario dotarla, pero jamás llegarán a imaginarse la verdadera realidad de la belleza suprema y arte exquisito de sus escenarios, tanto del natural como artificiales en que se desarrollan sus escenas.

Mae Murray hace en esta obra de su rol de Lady Falkland, creación pasional de su brillante carrera.

No hay mejor Regalo

PARA UN CONSECUENTE FUMADOR, QUE LOS CIGARRILLOS:

"CAIRO"

NO ES UN MISTERIO, QUE CIGARRILLOS DE TAN ALTA CALIDAD, A PESAR DE QUE SE VENDEN SOLO A 40 CENTAVOS.

VALEN MUCHO MAS

ESPECTACULOS DE AURELIO VALENZUELA B. y Cía.

HOY

A LAS 6.05 Y 9.20 INAUGURACION DE LA

Temporada de Otoño
EN LOS TEATROS
Setiembre, Brasil y Esmeralda

PROGRAMA ARTISTICO Y SOCIAL

ESTRENO EN SANTIAGO DEL ROMANTICO POEMA DE

LAMARTINE

JOCELYN

Película de arte de la Casa Gaumont, dirigida por León Poirier, alhajada con bellas leyendas literarias y desarrollada en medio de preciosos paisajes.

Además, HOY se estrenará
EN EL BALNEARIO DEL RECREO
ACTUALIDAD SOCIAL

Es una novela de amor desarrollada en medio del terror de la Revolución Francesa, de un amor desgraciado en la tierra y que tenía la sublime esperanza de ser feliz más allá de la eternidad, donde los amantes no son atormentados por los odios de clases, separados por terrenos intereses ni maldecidos por sacrílegos.

Mañana AVENIDA — EXCLUSIVIDAD DE LA COMPAÑIA — Cinemotográfica Italo-Chilena

---

SERVICIO METEOROLOGICO DE "LA NACION"

17 DE MARZO DE 1924

OBSERVACIONES METEOROLOGICAS LOCALES

Presión atmosférica, m|m., a 0° y 45° lat.: 7 h., 715,1; 14 h., 715,0; 21 h., 715,2.

Humedad relativa%: 7 h., 68%; 14 h., 40%; 21 h., 60%.

Tensión del vapor de agua, m|m.: 7 h., 9,3; 14 h., 11,1; 21 h., 9,3.

Temperatura del aire, 0° C.: 7 h., 16,1; 14 h., 27,8; 21 h., 16,3.

Dirección del viento y grado Beafort: 7 h., Calma; 14 h., S-2; 21 h., Calma.

Velocidad, metros por minuto: 7 h., —; 14 h., 278; 21 h., —.

Nebulosidad (décimos) y densidad: 7 h., 4-0; 14 h., Desp.; 21 h., Desp.

TEMPESTAD
LLUVIA
LLUVIA
VARIABLE
BUEN TIEMPO
BUEN TIEMPO
MUY SECO
700
705
710
715
720
725
730
735

Tipo de nubes y dirección: 7 h., S. W.; 14 h., —; 21 h., —

Visibilidad y titilación (de 0 a 4): 7 h., 2; 14 h., 2; 21 h., 2-2.

Temperatura del aire máxima: 29,1.

Temperatura del aire mínima: 13,8.

Oscilación térmica en 24 horas: 15,3.

Viento dominante: Sur.

Agua caída hasta la fecha, 0,1 mm.

Agua caída hasta la misma fecha del año anterior: 0,8 mm.

Hidrometeoros: Rocío.

OBSERVACIONES METEOROLOGICAS GENERALES

APARECE UNA IMPORTANTE DEPRESION ATMOSFERICA POR EL SUR-OESTE—CAMBIO DE TIEMPO EN EL SUR.—NEBLINAS EN LA COSTA.—DESCENSO DE LA TEMPERATURA.—TEMPORAL EN CHILOE

PRESION ATMOSFERICA.—En el día de ayer ha aparecido una importante depresión atmosférica por el Sur-Oeste, que ha venido a modificar fundamentalmente el régimen isobario anterior, desplazando el centro anti-ciclónico hacia el Este. El descenso barométrico ha sido bastante pronunciado en la Zona Sur.

VIENTOS.—A consecuencia del establecimiento del régimen ciclónico, en las estaciones meteorológicas extremas ha podido observarse ya la rotación de los vientos. En Juan Fernández, durante la tarde soplaba viento del Oeste, en Isla Mocha W del Nor-Oeste, en Chiloé del Norte y en Huafo y Raper del Nor-Este.

En la región Central continúa soplando la brisa del Sur-Oeste.

TEMPERATURA.—La temporada ha experimentado un sensible descenso en el día de ayer en la Zona Sur y en toda la extensión del litoral. Sin embargo en la región, comprendida entre Aconcagua y Talca por el interior se mantuvo relativamente calurosa con máximas de 28 y 29 grados centígrados.

En la región Argentina el ambiente es moderado.

Las mínimas han descendido a cero grado en Lonquimay y a 0,8 en Bariloche.

NEBULOSIDAD — La nebulosidad aumentó considerablemente en toda la extensión del litoral y en las provincias del Sur.

Se produjeron neblinas en Coquimbo, Los Vilos, Quillota, Quilpué, Melipilla, Cartagena, San Antonio, Matanzas, Pichilemu, Paredones, Constitución y Tomé. En el Sur hubo nublados y neblinas en las provincias de Arauco, Cautín Valdivia, Llanquihue y Chiloé.

HIDROMETEOROS. — Llueve con fuerza desde la madrugada de ayer entre Chiloé y Evengelistas.

En la Costa se han producido lloviznas frecuentes hasta Coquimbo.

ANUNCIOS METEOROLOGICOS

Hoy se producirá un cambio de tiempo general

CARACTERES GENERALES DEL TIEMPO

Conforme lo habíamos anunciado, entraremos en un período de frecuentes perturbaciones atmosféricas, que culminará entre los días 20 y 24 del presente.

El cambio de tiempo se manifestará a partir del día de hoy.

Amanecerá con nublados, neblinas y llovinas en toda la zona central. La temperatura descenderá sensiblemente. En las provincias del Sur, a partir de Malleco, reinará mal tiempo, con vientos del Norte y lluvia.

En toda la extensión del litoral se producirá marejada, y entre Chiloé y Magallanes reinará temporal.

ANUNCIOS PARA LA ZONA NORTE

Se producirán nublados y neblinas generales en toda la costa.

Entre Caldera y Coquimbo soplarán vientos del Norte.

La temperatura será moderada.

ANUNCIOS PARA LA ZONA CENTRAL

Hoy se producirá un cambio de tiempo general en toda la zona.

Amanecerá con nublados, neblinas y lloviznas en Santiago, Valparaíso, O'Higgins, Colchagua, Curicó y Talca. En Linares y Ñuble con nublados solamente.

La temperatura experimentará un descenso general, manifestándose fresca por la mañana y moderada en la tarde. Las máximas no excederán de 26 grados.

Soplarán vientos del Sur.

ANUNCIOS PARA LA ZONA SUR

El período de perturbaciones atmosféricas se iniciará en el día de hoy.

El estado atmosférico se tornará amenazante.

Soplarán vientos del Norte, arreciando luego entrada la noche.

Lloverá con intermitencias en las provincias de Arauco, Malleco, Cautín y Valdivia.

Reinará temporal en Llanquihue, Chiloé hasta Magallanes.

La temperatura será fresca.

ANUNCIOS PARA LA COSTA

Continuarán las alteraciones atmosféricas generales en toda la costa desde Taltal hasta Magallanes.

En la costa de la zona central predominarán durante la mañana, las neblinas y lloviznas.

Desde Arauco al Sur reinará mal tiempo con lluvia fuerte y vientos.

Entre Chiloé y Magallanes reinará temporal.

Nota.—Estos anuncios se transmiten por Radio-Telefonía a todo el país.

VETERINARIA

En el Consultorio Clínico del veterinario de "La Nación", Dr. L. Schmitd Hermann, se atienden consultas y llamados a domicilio para la atención médica de animales enfermos.

Horas: 9 a 12 M. y 2 a 7 P. M.

SAN ANTONIO N.o 457

TEL. 3649

PROGRAMAS DE HOY

SPLENDID.—Hoy 3.er Martes de Moda. 6.30 y 10.30. Estreno: "El corazón de un hereje", por Mary Thurman, James Kirwood y Ana Nilsson. 5.15 y 9.30: "El anillo del matrimonio", por Enid Bennett y Jack Holt.

INDEPENDENCIA. — Hoy especial y noche, estreno: "Regeneración", por Bert Lytell.

SELECTA. — Esp. y Noc. "Sedas y trapos".

AVENIDA MATTA. — "La tercera mujer".

ALAMEDA. — "La verdad acerca de las esposas".

COLON. — "Genio y figura", por Harold Lloyd.

DELICIAS. — "Algo en qué pensar", por Gloria Swanson.

IMPERIO. — Tarde y noche: "Los misterios de París", (1.ª función).

VICTORIA. — Tarde y noche: Nuevo programa de competencia cómica.

IMPERIAL. — "Frente al viento", por León Mathot.

REPUBLICA. — "¿Por qué pecan las casadas?"

ATENAS. — "Mátame, pero no me pierdas".

SETIEMBRE, ESMERALDA Y BRASIL — "Jocelyn", y "En el Balneario del Recreo".

HIPPODROME. — Hoy especial y noche programa cómico por Beby Peggy (Pirulita).

ODEON. — Esp. y Noche: "Eugenia Grandet", por Rodolfo Valentino y Alice Terry.

NOVEDADES. — Hoy especial y noche: "Campanas nupciales", por Constance Talmadge.

AVENIDA. — Tarde y noche: "El jardín del diablo", por May Mac Avoy.

DIECIOCHO. — Hoy, 6.30 y 9.30, "La costa de la ilusión".

ELECTRA. — Especial y noche: "Morir amando".

ORIENTE. — Especial y noche: "La novela de un joven pobre", por Pina Menichelli.

MINERVA. — "La calle de los ensueños", por Carol Dempster, y la cómica "El padrino de la boda".

MUNDIAL. — Especial y noche: "El rey de la rapidez", 1.ª función.

IRIS. — "Roger Laroque", (2.ª función).

POLITEAMA. — "Los tres mosqueteros de la sierra".

AVENIDA

"El jardín del diablo". — Los programas de hoy de este cine anuncian el estreno de "El jardín del diablo". Se trata de la novela de un hombre que vengó su deshonra asesinando, pero a quien el espectro de su víctima lo persiguió a través de todos los tiempos, desencadenando en su cerebro horribles tempestades de remordimientos. La interpretación está a cargo de Lionel Barrymore y May Mac Avoy.

T U R F

INSCRIPCIONES PARA LAS CARRERAS DEL DOMINGO PROXIMO EN EL VALPARAISO SPORTING CLUB E HIPODROMO CHILE

VALPARAISO SPORTING CLUB

Premio LUTTEUR.—1,000 metros. - De remate.—Para productos de 2 años nacidos en Chile, que se rematen por $ 10,000.—Peso: 56 kilos.—Descargo de 1 kilo por cada $ 1,000 menos en el avalúo.—Recargo de 4 kilos a los ganadores.—Entrada: 40 pesos.—Premios: $ 4,000 al 1o y 800 al 2.o

Declarado sin interés.

Premio LOUVOIS.—1,600 metros. —Para caballos de 3 años que no hayan ganado más de tres carreras. —Peso: 50 kilos.—Recargo de 3 kilos por cada carrera ganada.—Recargo extra de 2 kilos a los ganadores en esta temporada.—Entrada: $ 35.—Premios: $ 3,500 al 1.o y 700 al 2.o

Declarado sin interés.

Premio LADAS.—1,400 metros.—Para caballos de 4 años o más que no hayan ganado más de $ 20,000 en premios.—Peso: 40 kilos.—Recargo de 1 kilo por cada $ 1,000 ganados.—Entrada: $ 35.—Premios: $ 3,500 al 1.o y 700 al 2.o

Last Gift. . .	53	Guernsey. .	45
Gran Dama. .	53	Batudahue .	42
Long Long. .	49	Alesia. . .	41
Lea.	49	Miss Bell. .	41
Xilopié. . . .	46		

Premio EL ESTRENO.—Carrera reglamentaria cerrada.—1,200 metros. —Para productos de 2 años, nacidos desde el 1.o de Julio de 1921 hasta el 30 de Junio de 1922.—Peso: 54 kilos.—Entrada: $ 200 en cuotas.—Premios: $ 20,000 al 1.o, $ 3,000 al 2.o y $ 1,500 al 3.o, y $ 2,000 al criador del ganador, si es nacido en el país.—Cada producto que corra pagará una cuota extraordinaria de $ 300, cuyo total se distribuirá como sigue: 50 por ciento al 1.o, 30 por ciento al 2.o y 20 por ciento al 3.o

Artagnan. . .	54	Skerrywore .	54
Capitolio. . .	54	Straggler. .	54
Digno.	54	Castellamare	52
Irlandés. . .	54	La Paz. . .	52
Gin Cocktail.	54	La Novena.	52

Premio LA COPA PEARSON.—2,400 metros.—Jinetes caballeros.—Para caballos de propiedad de los señores accionistas del Valparaíso Sporting Club que estén registrados como tales desde 6 meses antes de la fecha de la carrera, debiendo el propietario ser accionista desde la misma fecha antes de la carrera.—Handicap.—Entrada: $ 35.—Premios: una copa de plata presentada por los señores S. Pearson & Son Ltd. y $ 3,500 al 1.o y 700 al 2.o

Jaramago, Castilla, Monday y Greeting.

Premio LEMBERG.—1,000 metros. —Para omnium handicap.—Entrada: $ 35.—Premios: $ 3,500 al 1.o y 700 al 2.o

1.a Serie

Los Robles, Copayapu, Yelcho Palena, Pega Pega, Pimpolla, La Princesa, Kolipí, Danger, Pegote, K. Tak, Ku Kú y Yokoska.

2.a Serie

Blandina, Besarabia, Billy White, Corisande, Last Gift, Atento, Fósforo, Yerville, Toldilla, Moloch, Zapallar, Lea, Jaguar, Polignac y Porciúncula.

3.a Serie

Cotton Wood, Pinturera, Batudahue, Trosky, Limávida, Matorral, Facuo, Verderón, Xenops, Pumarino, Kenmure, Alacrán, Fácil, Kenneth, Polígama, Navira, Yacaré Xilopié.

Se reciben inscripciones hasta hoy Martes 18 para las siguientes carreras:

Premio...—800 metros.—Para productos de 2 años que no hayan ganado.—Peso: 56 kilos.—Descargo de 1 kilo por cada carrera perdida.—Entrada: $ 40.—Premios: $ 4,000.

Premio...—1,600 metros.—Para caballos de 3 años.—Handicap.—Premios: $ 3,500 al 1.o

HIPODROMO CHILE

Premio RATON.—1,200 metros.
Matango, Golosina, La Nuez, Albaycin, Farrutín, Toldilla, Colf, Alazán, Alava, Sperata, Don César, Tarnopol, Mulato, Costo.

Premio RUBYN.—1,300 metros.
Activo, Xama, Jilguero, Pasajero, One Step, Fatalist, Richmond, Carbonero, Xaragua, Telilla, Priora, Madagascar, Toinette, Glacé.

Premio RENCOR.—1,200 metros.
Portátil, Garonne, Taglioni, Job, Márida, Jorquera, Name, Todo Ilusión, Redward, Glenley, Pasajes, Farrista, Copón, Kalmuco.

Premio RULER.—1,200 metros.
Caledonia, Maryland, Larva, Judex, Griega, Curioso, Ferrocarrilero, Farolera, Joselito, Goyesca, Gran Maestre, Marcola, Fiero, Sastre.

Premio REPS.—1,500 metros.
Azpeitia, Canción, Verdot, Gondolero, Lírica, Rimel, Ispahan, Inconstante, Cacerola, Javanesa, Já-Já, Bric a Brac, Odioso, Ficiano, Intuición, Malesherbes.

Premio ROCAMBOR.— 1,900 metros.
Sin Duda, Pintura, Chañar, Praliné, Piave, Nunca Visto, Gorgonzola, Tangola, Marconigrama, Javanesa, Uva Ursi, Inconstante, Ispahan, Hyrcanie, Rimel, Helyette, Picacho, Injuria, Agosto, Todo Ilusión.

Premio RETRETA.—900 metros.

Aramayo. . .	58	Cacerola. . .	55
Manguito. . .	58	Costinita. . .	55
Cabro. . . .	57	D. de Coeur. .	55
Tumbe. . . .	57	Odioso. . . .	54
Stiky. . . .	57	Miss Blanca .	51
Zain.	56	Estatira. . .	49
Indecente. . .	56	Tronador. . .	48
Shocking. . .	56	Grenoble. . .	48
Jamaique. . .	56	E. del Card..	47
Elan.	56	Fabal. . . .	45
Caimiri. . . .	55	Safira. . . .	50

LOS TRABAJOS EFECTUADOS EN LA MAÑANA DE AYER EN EL VALPARAISO SPORTING CLUB

PISTA DE CARRERA Y ARENA

(De nuestro Corresponsal en la cancha)

PISTA DE CARRERA

Jaramago,
(S. Quiroz) y **Castilla** (A. Silva), 2,400 en 2.42, iguales.

Danger,
(aprendiz) 505 a voluntad en 35 3|5; descansó y repitió en 32 2|5.

Dado,
(J. F. Bernal) 1,000 en 1.4 4|5.

Zelanda y Blandina,
(aprendices) 1,000 en 1.8 3|5, ganando Blandina fácil por 1 cuerpo.

Irlandés,
(R. Hernández) 1,400 en 1.32 3|5.

Fósforo,
(aprendiz) 505 en 31.

La Novena,
(Alf. Silva) 1,300 al carrerón en 1.31.

Arderney,
(H. Ramírez) y **Leoncito** (E. Rebolledo) 1,000 en 1.4, ganando Alderney por 3 cuerpos.

Sigma,
(M. J. Silva) 1,400 en 1.31.

Matorral,
(E. Cáceres) 505 en 32 2|5; descansó y repitió en 31 3|5.

Digno,
(V. Marinay) y **Monday** (P. Silva) 1,300 en 1.22, ganando Digno por 3 cuerpos.

Jacinto,
(J. Gajardo) 1,000 en 1.5 2|5.

Fácil,
(aprendiz) 1,000 en 1.7 4|5.

Capitolio,
(J. Arancibia) 1,300 al carrerón en 1.31 3|5.

Gin Cocktail,
(V. Jara), **Cáucaso** (P. 2.o Rebolledo) y **La Paz** (E. Rebolledo) 1,300 en 1.23, ganando Gin Cocktail por un pescuezo; los otros dos iguales. La Paz recibió tres cuerpos de ventaja en la partida.

Polignac,
(A. Gutiérrez) y **Artagnan** (H. Ramírez) 1,300 en 1.24, ganando Polignac por un pescuezo.

Coquetón,
(G. Martínez) 1,000 en 1.5 2|5

Verderón,
(E. Rebolledo) 505 en 31 2|5.

Latoso,
(A. Molina) 1,300 en 1.26 3|5.

PISTA DE ARENA

Risa Loca,
(aprendiz) 1,300 en 1.23.

Sherriwore,
(A. Molina) y **Jules Luprés** (aprendiz) 1,400 en 1.35 2|5, llegando iguales.

Ardelión,
(aprendiz) y **Joy Bird** (Alf. Silva) 1,600 en 1.50, ganando Ardelión por un cuerpo.

Colton Wood,
(aprendiz) 800 en 53 1|5.

Mal Día,
(M. J. Silva) 400 en 28; descansó y repitió 600 en 41.

INFORMACIONES CABLEGRAFICAS

UNA TESIS CHILENA DESECHADA EN WASHINGTTON

El Presidente Coolidge autoriza la inclusión de nuevos documentos en el contra-alegato peruano.

WANSHINGTON 17.—El Presidente Coonuge dictaminó autorizando al Departamento de Estado para devolver a la comisión peruana 148 certificados y documentos, para su inserción en el contra-alegato, inserción que objetaba la delegación chilena.

La resolución fué dictada de acuerdo con la sección segunda de lo acordado por el árbitro el 11 de Febrero.

Los chilenos se oponían a la inserción por estimar que esos documentos constituían pruebas de primera instancia y no de réplica y que, de consiguiente, no podían ser incluídas en el contra-alegato sin violar los procedimientos correctos a que se ciñen los arbitrajes internacionales.—(U. P.)

EL PRINCIPE DE GALES SE ENCONTRARIA VIRTUALMENTE RESTABLECIDO

LONDRES, 17.—El Príncipe de Gales ha mejorado rápidamente.

No se ha decidido aún si será trasladado hoy de Aldershot, a Londres.

En todo el reino aumenta la agitación con motivo de la enfermedad del Príncipe, y se hace notar la necesidad imprescindible que hay de que se le prive de tomar parte en los steeplechase, pero ello será inútil, toda vez que no ha atendido nunca las advertencias que le han hecho en esto sentido el Rey y la Reina, además de los consejos que le han dado tres Premiers sucesivos.

"The Daily Mail", dice:

"El Príncipe no tiene derecho para exponer su vida que pertenece al Imperio, y sólo puede exponer su vida en defensa de la nación.— (U. P.).

LONDRES, 17.—Se ha anunciado que el Príncipe de Gales se encuentra muy restablecido y que será trasladado a Londres hoy, desde Aldershot. — (U. P.).

LONDRES, 17.—En vista de las advertencias de los médicos sobre las condiciones del Príncipe de Gales y sobre la necesidad que tome algún descanso más, para el completo restablecimiento de su salud, se ha anunciado que el Príncipe permanecerá un día más en Aldershot. — (U. P.).

GRAN BRETAÑA

EL ERROR ENTRE LOS MERIDIANOS DE GREENWICH Y DE PARIS

LONDRES, 17. — El error que había, desde hace mucho tiempo, entre el Meridiano de Greenwich y el de París y que provocaba enormes dificultades a los astrónomos, ha sido corregido en parte, reduciéndolo de veinte a cinco piés, gracias a la cooperación de los astrólogos franceses o ingleses.—(U. P.)

Las festividades de St. Patrick han sido celebradas oficialmente

LONDRES, 17.— El Parlamento británico ha hecho hoy el primer acto oficial de reconocimiento de Irlanda, al inaugurarse un mosaico, en el hall del Parlamento, con motivo de la festividad de St. Patrick.

Presidió la ceremonia Mr. T. P. O'Connor, el Premier Mr. Mac-Donald concurrirá esta noche al banquete que se obsequiará con motivo de la festividad de St. Patrick, y en el que se beberá por la prosperidad de Irlanda. — (U. P.).

Anécdota relacionada con la vuelta de Giolitti al poder

LONDRES, 17.— El corresponsal de "The Daily Telegraph", en Italia, refiriéndose a la vuelta de Giolitti, a las actividades políticas, refiere el caso de que el Rey Alfonso XIII cuando visitó al Papa, le preguntó que cuánto tiempo le parecía que actuaría Mussolini, y el Papa le respondió que, salvo eventualidades, duraría veinte años en el poder, y luego agregó sonriente: "después volverá Giolitti, como de costumbre".

Matrimonio de la hija del Ministro de Bulgaria

LONDRES, 17. — La hija del Ministro de Bulgaria, Nadejda Stancioff, ha contraído matrimonio con Sir Alexander Muir. Los novios partieron a pasar la luna de miel a Roma. — (U. P.).

Una moción para reducir los efectivos del Ejército

LONDRES, 17.—En el debate de la Cámara de los Comunes sobre presupuesto del Ejército, el laborista Ayles propuso, secundado por su colega Thurtle, una enmienda para reducir sus efectivos en 150.000 hombres dejando un total de 11,000.

Ayles declaró que, con el ejército actual era imposible proteger a Gran Bretaña y que, de consiguiente, el ejército era inútil a menos de que se llamara bajo las armas a todos los inscritos.—(U. P.)

LA SALUD DEL PAPA INSPIRA TEMORES

LONDRES 17.— El corresponsal de "The Daily Express" en Roma comunica que la salud del Papa inspira temores, pues Su Santidad sufre de arterio esclerosis y su médico particular, doctor Rossi, llegó de Milán.

Hace algunos días el Papa sufrió un ataque al corazón.— (U. P.)

Material rodante para los transportes españoles

LONDRES, 17.— Una revista financiera, dice que un grupo de industriales españoles, contrataron entre los manufactureros británicos, material rodante para los transportes, por valor de varios millones de libras.— (U. P.)

La base naval de Singapore

LONDRES, 17.— El Gabinete ha entrado a discutir el programa relativo al establecimiento de la base naval de Singapore.— (U. P.)

ITALIA

Fallecimiento de un Príncipe

ROMA, 17.— Ha fallecido el Príncipe Filippo de Orsini, Ayudante de Trono Papal.— (U. P.)

Preparativos para el Consistorio público en San Pedro

ROMA, 17.—El Papa concederá mañana una audiencia especial a los nuevos Cardenales Hayes y Mundelein.

En la Basílica de San Pedro se activan los trabajos para terminar la instalación del trono papal y las tribunas que ocuparán los miembros del Cuerpo Diplomático, miembros de las órdenes de la nobleza, invitados especiales y otras personalidades que asistirán al Consistorio público.

Se calcula que se distribuirán 4 mil invitaciones.

La nave izquierda del altar papal, donde se efectuará la ceremonia, será arreglada en forma similar a la del Consejo Ecuménico realizado en 1869.—(U. P.)

ES INMINENTE EL FRACASO DE LAS NEGOCIACIONES CHINO-RUSAS

MOSCU 17. — La Agencia Rosta ha recibido un despacho de Pekin en el que se le anuncia el fracaso de las negociacoines para el reconocimiento de jure, del Gobierno de Rusia, el que se atribuye a la presión de los diplomáticos extranjeros.

El delegado del Soviet Karakhans ha enviado una nota al Gobierno del Celeste Imperio, haciéndolo responsable de dicho fracaso, a menos que ratifique el acuerdo chino-ruso, dentro de tres días. — (U. P.)

PEKIN 17. — El Gabinete chino no ha ratificado el tratado chino-ruso, sobre reconocimiento de jure del Gobierno del Soviet, en gran parte debido a la nota recibida del delegado ruso Karakhans, en que limita hasta el Miércoles el plazo para dicha ratificación, lo cual habría sido considerado como un ultimátum a China.

Sin embargo, se pronostica que la ratificación del acuerdo chino-ruso, se hará el Martes. — (U. P.).

TALADROS SENSITIVOS
TORNOS DE PRECISION
De varios tamaños a pedal o fuerza motriz.
Cepillos para fierro
Fraguas portátiles con ventilador
Platos universal para tornos
Ofrece de la mejor calidad y procedencia en Depto. de Maquinarias de
MORRISON y Co. — Santiago

Los partidos de ayer en el Campeonato Mundial de Ajedrez

Después de veinte jugadas, Capablanca y Lasker reconocen que ninguno de los dos tiene posibilidad de ganar. — En los cinco partidos jugados ayer, hubo una sola victoria: la de Alekhine sobre Maroczi, a las 24 jugadas. — Los demás juegos fueron declarados tablas.

NUEVA YORK 17.— En el campeonato mundial de ajedrez se jugaron hoy las siguientes partidas:

Maroczi versus Alekhine.

Doctor Lasker versus Capablanca.

Edwards Lasker versus Bogoljubow.

Marhsall versus Tartakower.

Yates versus Janowski.

Reti descansa.—(U. P.)

NUEVA YORK 17.— En la tarde, la atención de los que presenciaron los partidos de ajedrez se fijó casi exclusivamente en el encuentro entre Lasker y Capablanca.

En todos los tableros se jugó con la mayor calma y aún el propio Capablanca demoró más de media hora en el estudio de su octavo movimiento.

La partida entre Marshall y Tartakower fué también muy interesante; Marshall, desde el comienzo, consiguió una posición muy superior al ganar un peón que le permitió dirigir un fuerte ataque.—(U. P.)

NUEVA YORK 17.— Capablanca y Lasker acordaron declarar su juego tablas después de veinte jugadas.

Llegaron a esa decisión en vista de que ambos estimaron que era inútil seguir jugando ya que, durante todo el tiempo los ataques y las defensas habían sido perfectos y ninguno tenía, al parecer, posibilidad de ganar.—(U. P.)

NUEVA YORK 17.—Marshall y Tartakower acordaron declarar su juego tablas después de 37 movimientos.

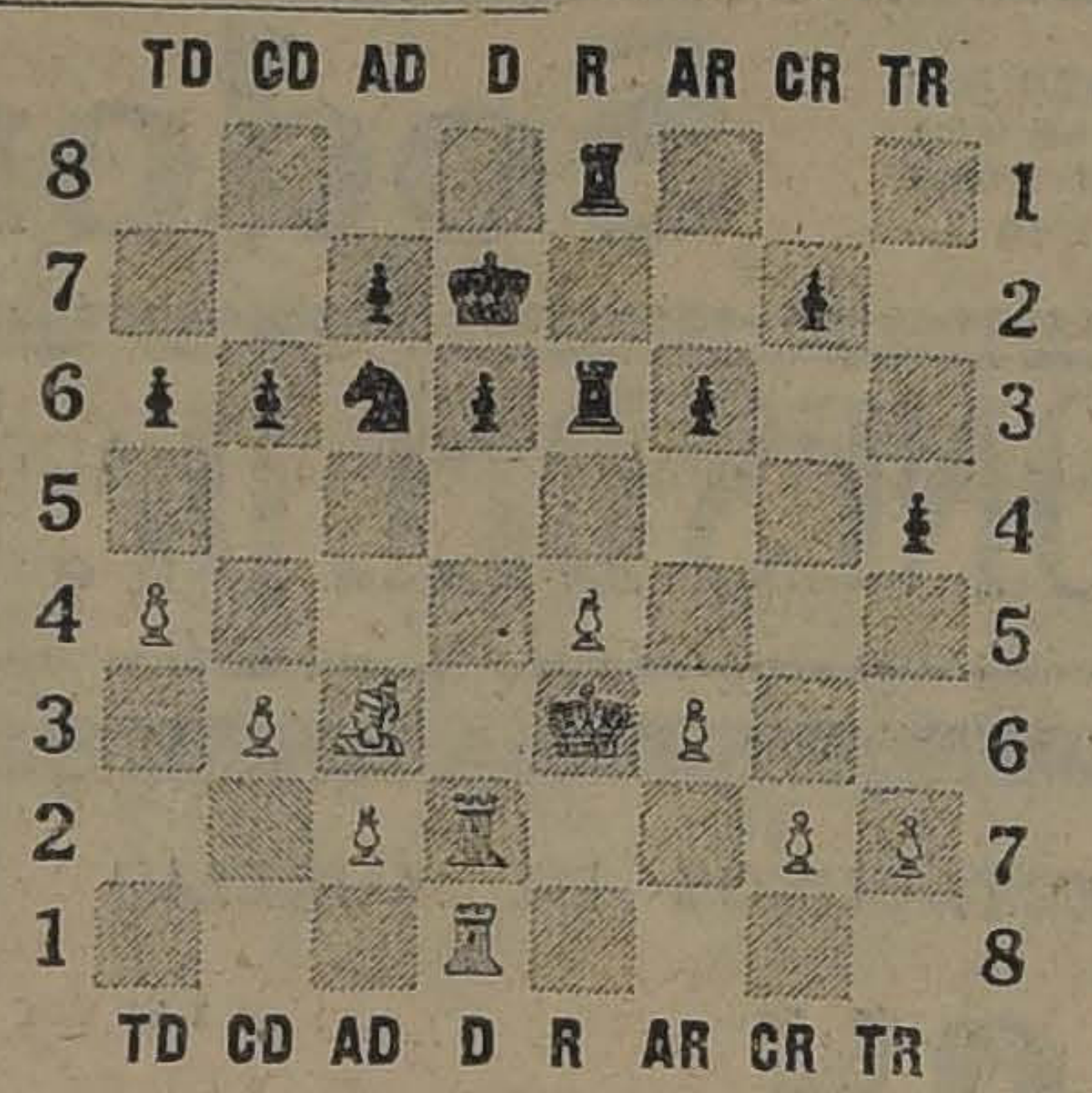

Al principiar el juego, Marshall ganó un peón y se colocó en una posición que debiera haberle dado la victoria, pero, más tarde, perdió un peón con lo que la declaratoria de tablas fué inevitable.—(U. P.)

NUEVA YORK 17.—Alekhine venció a Maroczi a las 24 jugadas, a pesar de tener una defensa más bien débil. En una oportunidad, Maroczi pudo ganar pero cometió un error en su combinación.—(U. P.)

NUEVA YORK 17.—La partida entre Edwards Lasker y Bogoljubow fué declarada tablas después de 51 jugadas.—(U. P.)

NUEVA YORK 17.—Janowski y Yates acordaron declarar su juego tablas después de 46 movimientos.—(U. P.)

BLANCAS		NEGRAS
P 4 R	1	P 4 R
C 3 A R	2	C 3 A D
A 5 C	3	P 3 D
P 4 ?	4	A 2 D
C 3 A	5	C 3 A
O - O	6	P X P
C X P	7	A 2 R
P 3 C D	8	C X C
D X C	9	A X A
C X A	10	C 2 D
A 3 T	11	P 3 T D
C 3 A	12	A 3 A
D 3 R	13	O - O
TD 1 D	14	A X C
D X A	15	T 1 R
T R 1 R	16	T 1 A D
D 3 T ?	17	C 4 R
A 2 C	18	D 4 C
D 3 C	19	D X D
PR X D	20	P 3 T R
P 3 A R	21	R 2 A
P 4 C R	22	P 3 T R
T 2 R	23	C 3 A
K 2 A	24	T 2 R
A 3 A	25	P 4 T D
T 5 D	26	P 3 C D
P 4 T D	27	T 3 R
T 1 D	28	TD 1 R
TR 2 D	29	R 2 R
R 3 R	30	R 2 D tablas.

RUMANIA

Postergaciones de la visita de los Soberanos a Roma

BUCAREST, 17.— Ha sorprendido la declaración hecha por el Ministro de Relaciones Exteriores, señor Ducas, en la sesión del Sábado de la Cámara de Diputados, sobre la postergación de visita de los Soberanos a Roma, a pedido del Gobierno italiano y a causa del descontento que hay en Italia por la no redención de los bonos rumanos que se hallan en poder de súbditos italianos.— (U. P.)

ESPAÑA

Las conferencias americanistas en la Universidad de Valladolid

VALLADOLID, 17—Continúan las conferencias en la Universidad, de la sección americanista, ante una enorme concurrencia.

Ha sorprendido a los organizadores de estas conferencias la atención de los estudiantes, profesores y diversos elementos sociales que asisten a ellas

El profesor García explicó el tema "La política norteamericana de aislamiento". Estableció un parangón de dicha política con las declaraciones de Mr. Hughes, que es la condenación del Monroismo en su significado monroista.

Agregó que la mejor definición del americanismo se debe al Presidente de la Universidad de Coimbra. Su voz cordial contrasta con el americanista exclusivista.—(U. P.)

Los créditos para amoblar la Legación en Chile

MADRID, 17.—El Directorio Militar ha aprobado los créditos para amoblar las Legaciones españolas en Santiago de Chile y en Lima.

Ha comenzado ha estudiar la reforma de la primera enseñanza, aumentando considerablemente el número de escuelas.—(U. P.)

JOVEN
PARA OFICINA.
BUEN DACTYLO
CON REFERENCIAS SE NECESITA EN
CARMEN N.º 9

MUEBLERIA
COLON
66 — BANDERA — 66
Frente a la Bolsa
Consulte nuestros precios antes de comprar

CARBONCILL
de coke metalúrgico australiano con 6,000 calorías, ofrecemos para entrega inmediata y escalonadas a precios sin competencia.
Huérfanos 1059, Oficina 11, segundo piso
CASILLA 3906
20-M.

MUEBLERIA
Franco Argentina
82 - BANDERA - 82
JOSE GURFINKEL
Gran surtido de muebles de todos estilos
Fábrica: Chiloé 1367 al 1375
A precios más bajos que en todas las mueblerías. Antes de hacer sus compras, consulte mis precios.

La constitución de una sociedad cultural en Valparaíso

MADRID, 17.—En una sesión celebrada por la comisión permanente de la Junta de Comercio de Ultramar ha acordado apoyar calurosamente a una sociedad cultural que se constituirá en Valparaíso, por prestigiosas firmas españolas, las que han aportado los capitales necesarios para la difusión de los libros españoles y para la propaganda española en Chile.

En vista de que existe el proyecto de organizar en Octubre una feria del libro español en Buenos Aires, se acordó organizar otra en Valparaíso, una vez que se clausure la de Argentina.—(U. P.)

LAS DIFICULTADES EN LA REDACCION DEL INFORME DE LOS EXPERTOS

(Correspondencia cablegráfica de Webb Miller, especial para "La Nación")

PARIS 17. — La demora de los expertos para presentar su informe es debida a las dificultades con que se tropieza para exponer sus conclusiones en una forma definida detallando los puntos sobre los cuales se han puesto, en principio, de acuerdo.

El corresponsal informó la semana pasada que esas diferencias causaban honda ansiedad, pero la atmósfera se ha despejado ahora y no existe causa alguna de alarma. Todos los expertos confían en que se podrá presentar un informe unánime.

Las dificultades con que se tropieza para la redacción del informe son las que naturalmente tienen que surgir debido a la materia en cuestión. Un delegado ha resumido la situación en la siguiente forma: "Pasó ya la luna de miel; ahora tenemos que afrontar la realidad, pero no se ve por qué no podríamos poner la casa en orden".

En verdad no hay cuestión alguna de importancia en discusión, pero sí, algunas sombras de diferencias sobre varias entre las que figuran el equilibrio del presupuesto alemán, las reparaciones, los detalles referentes a la organización del nuevo Banco, los ferrocarriles, y, sobre todas ellas, el problema del control. Se confía en que el informe estará terminado a fines de la próxima semana". — MILLER. — (U. P.)

LOS ASES DEL AJEDREZ ESTAN EN LUCHA

El gran torneo de Nueva York. — ¿Quién será el vencedor? — Algo sobre los campeones Capablanca, Lasker y Alekhine.

Se desarrolla en estos momentos en Nueva York, ese inmenso tablero humano, uno de los más reñidos e interesantes combates de ajedrez, importante no sólo por los elementos que en él toman parte, sino porque constituye esta prueba, el tanteo preliminar para el próximo match a que está abocado Capablanca en defensa de su título de campeón mundial. Como ya se ha dicho, en el servicio informativo cablegráfico especial, de este diario, el match actual está patrocinado por el Manathan Chess Club, y a él han concurrido entre otros, además de Capablanca, el doctor Lasker, Alekhine, Reti, Tartakewer, Bogoljubow, Maroczy, conocidos y notables ases del tablero, el campeón inglés Sir G. A. Thomas, el campeón norteamericano Mr. Marshall y otros fuertes jugadores de esa nacionalidad, como Chajes, Black y Schroeder.

¿Quién será el vencedor? He aquí la incógnita inquietante que se hace en este momento el mundo ajedrecista. Es indudable que entre los primeros puestos estarán Capablanca, Lasker y Alekhina, pues no se ve otra figura de peso que pueda arrebatar es la preeminencia; pero el orden en que finalizará el juego es difícil predecirlo, ya que depende de detalles propios de la compiegidad del juego.

El "favorito de la cátedra", será, sin duda, Capablanca, el genial cubano, cuyo juego de equilibrio, de cálculo y de previsión, lo han hecho poco menos que imbatible.

En segundo término se cotizarán Lasker y Alekhine.

Sabido es que el doctor Emanuel Larker, el gran ex-campeón, después de su derrota merecida, ante Capablanca en 1921, acaso debida a su evidente condición de inferioridad en aquel momento, desea volver por sus laureles en un match de desquite. Su aspiración la justifica su brillante rentrée en el torneo Internacional de Masrisch-Ostran (Checoeslovaquia), 1923), donde no perdió una sola partida contra adversarios como Reti, Grünfeld, Solesnieff, Euwe, Tartakower, Bolgoljubow, Tarrasch, Spielmann, Rubinstein, Pokorny, Dromadka, Wolf y Walter, que llegaron después en ese orden.

Alejandro Alekhine, el formidable maestro ruso, continúa con éxito siempre creciente su intensa y extraordinaria labor.

Se halla actualmente en Estados Unidos, donde efectúa una jira, haciendo exhibiciones de partidas simultáneas en forma normal y a la ciega.

A estar a lo que nos informa el telégrafo, acaba de realizar una proeza que constituye un récord, que no será fácilmente superado. Jugó 40 partidas simultáneas a la ciega ganando, 36, entablando 3 y perdiendo 1.

Muchos creen, equivocadamente, que aún "le falta" para estar en condiciones de ser adversario real de Capablanca, y presunto triunfador en este torneo.

Es, a nuestro juicio, un error. El juego de Alekhine es realmente asombroso, tanto por su ingenio, como por la profundidad de las combinaciones de que en él hace gala más que ningún otro maestro moderno.

Su manera de forzar las partidas es sorprendente y su brillante carrera podría culminar en esta prueba, ya que muy poca distancia lo ha separado de sus formidables adversarios antes citados, y hoy se halla, parece, en la máxima plenitud de sus facultades. Alekhine, tarde o temprano será campeón del mundo.

No se han realizado muchos torneos internacionales en Nueva York. El primero, se efectuó en 1857, con intervención de 16 jugadores. Venció el gran Paul Morphay, clasificándose en los puestos inmediatos, Luis Paulsen, otro célebre jugador, Lichtenheim y el doctor Raphael.

En 1889, 32 años después, se juega otro torneo internacional, en el cual toman parte 20 jugadores, empatando el primer puesto el rival de Steinitz, Tchigorine con Weiss, llegando tercero Gunsberg y cuarto el campeón inglés Blackburne.

Como un dato, recordaremos que la única vez que Capablanca, Lasker y Alekhine se han encontrado en un torneo, fué en el de la entonces ciudad de San Petersburgo, en 1914, hace, por lo tanto, 10 años, y el resultado final dió el triunfo al doctor Lasker, llegando segundo Capablanca y tercero Alehine.

"La Nación", seguirá esta vez, como en otros torneos, paso a paso el desarrollo del match a fin de que los numerosos aficionados del país tengan oportunidad de apreciar las complejas maniobras de los grandes ases del tablero.

La cuantía de los premios

NUEVA YORK, 17.—En el torneo internacional de ajedrez que se inauguró ayer se disputará el premio más grande que se ha ofrecido hasta ahora, en Estados Unidos y que alcanza a la suma de un mil quinientos dólares. El segundo premio es de mil dólares, el tercero de setecientos cincuenta dólares, el cuarto de quinientos y el quinto de doscientos cincuenta.

Los ganadores esperan obtener 5 dólares por cada juego que obtengan.—(U. P.)

GIOLITTI REANUDA SUS ACTIVIDADES

Discurso pronunciado ayer por el —Cree que el Partido Liberal es jugar un rol importante en la —Alusiones a la nueva ley elec

ROMA, 17.—El texto completo del discurso de Giolitti publicado hoy da la impresión de que el viejo estadista sigue creyendo, todavía que el partido liberal está destinado a jugar un rol importantísimo en la política del país.

Giolitti recordó que cuando él se encargó del poder en 1920 encontró un presupuesto que arrojaba un déficit de catorce billones de liras y que cuando se retiró, este déficit había sido reducido a cuatro billones y en circunstancias en que la libra se cotizaba a 76 y el dólar a 17 liras.

Respecto de la nueva ley electoral dijo que era imperfecta, si bien consideraba que con ella se ha eliminado la violencia en las campañas electorales, debido a que los candidatos del Gobierno estaban segurísimos de su elección sin que recurran a medios ilegales. La ley actual, dijo, que era mejor en lo que al sistema proporcional se refiere, el cual ha dividido a la Cámara en 14 grupos.

Agregó que la Cámara debía defi-

LA ORGANIZACION EN ESPA DEL PARTIDO

MADRID 17. — Aunque son tan imprecisos los términos con que se anuncia la trascendental evolución de los importantes elementos del socialismo, se dice que el organismo obrero de la Unión General de Trabajadores, tiene una marcada concomitancia con el socialismo, considerada como necesaria para abandonar el radicalismo de Marx y colaborar con los partidos burgueses para el Gobierno del Estado.

Con este objeto se anuncia la organización en España del partido laborista aunque con la evolución consignada.

Se supone que esta evolución está relacionada con la estada en Londres

EL BRASIL ACREDITARA UNA EMBAJADA EN GINEBRA

DARIA MOTIVO PARA QUE UN BRASILEÑO PRESIDIERA LA V ASAMBLEA

GINEBRA, 17.—(Flash Bulletin).—El Brasil ha comunicado a la Secretaría de la Liga su intención de establecer una Embajada permanente en Ginebra. Se cree que el señor da Souza Dantas será el primer embajador ante la Liga.—(U. P.)

GINEBRA, 17.—(Flash Bulletin).—Se predice que la Quinta Asamblea de la Liga de las Naciones elegirá de presidente a un brasileño, en atención a que el Brasil ha acreditado una Embajada en Ginebra.—(U. P.)

GRECIA

EL REY JORGE NO RENUNCIARA SUS DERECHOS AL TRONO

ATENAS, 17.— Anuncian de Bucarest, que a causa de la presión ejercida por la familia real, el Rey Jorge ha decidido no renunciar a sus derechos al trono griego.

El bloque republicano de Atenas amenaza con volver a la Cámara y establecer la dictadura provisoria, en caso de que la Cámara se negara a adoptar el programa republicano sobre el destronamiento de los Glucksburg.—(U. P.).

El Alza Mundial del Ca
que casi ha duplicado los precios en los países productores, nos obliga a subir
CAFES "TRES MONT
TRES MONTES
M. F. R.
hasta nivelarlos poco a poco con los nuevos costos de importación. Pero
las calidades SE MANTENDRAN INALTERABLES, y que cada una de ellas
LO MEJOR DENTRO DE SU PRECIO.
AL DETALLE: En los Depósitos "Tres Montes" y en los mejores Almacenes
Santiago.
POR MAYOR: BAHRE & Cía., Depart. Café. — Valparaíso.

XTERIOR

DE NUESTROS CORRESPONSALES ESPECIALES, VIA EASTERN Y ALL AMERICA CABLES INC., Y DE "THE UNITED PRES"
LOS ORIGINALES DE TODOS LOS CABLEGRAMAS QUE SE INSERTAN EN ESTA SECCION, ESTAN A DISPOSICION DEL PUBLICO EN ESTA IMPRENTA

A DECISION DEL PRESIDENTE COOLIDGE

WASHINGTON 17.—El texto de la decisión del Presidente Coolidge, fechada el 11 del presente, es el siguiente:

"El Presidente, en su carácter de árbitro en el arbitraje de Tacna y Arica, ha recibido una petición de la agencia peruana, de fecha 26 de Febrero, para que "se le devuelva temporalmente, para su subsecuente presentación con el contra-alegato peruano, 148 documentos incluídos en las comunicaciones de la comisión, de 21 de Enero y 7 del presente, y a los que ni el alegato peruano ni su apéndice se refieren".

"El Presidente, en su carácter de árbitro, recibió de la agencia chilena una comunicación fechada el 5 de Marzo de 1924, en la que se oponía, por razones expuestas en la misma nota, a lo solicitado en la comunicación citada más arriba.

"Después de considerar cuidadosamente ambas comunicaciones, el árbitro tiene el honor de resolver lo siguiente:

"De acuerdo con la sección segunda de la orden dictada por el árbitro con fecha 11 de Febrero de 1924, la devolución temporal a la agencia peruana, para su subsiguiente presentación con el contra-alegato peruano de los 148 documentos indicados, que fueron incluídos en las comunicaciones de la Agencia peruana de 21 de Enero y 7 de Febrero, y a los que ni el alegato peruano ni su apéndice se refieren, queda autorizada. — (Firmado) CALVIN COOLIDGE, árbitro".—(U. P.)

YER SE INICIO EL VUELO ALREDEDOR DEL MUNDO

itinerario que seguirán los aviadores. — Los aeroplanos serán casi íntegramente renovados durante el viaje.

OS ANGELES, 17.—A las 12.30 M. se inició el vuelo alrededor mundo.—(U. P.)

S ANGELES, 17.—Los aviones, ormación triangular, dieron dos as sobre el aérodromo, encados por el "Sacramento".

a compacta multitud se reunió aeródromo para despedir a los lores. Las máquinas represenel último tipo de aviones en servicio en el ejército y han sido construidas con la mayor proligidad. —(U. P.)

LOS ANGELES, 17.—A su regreso a los Estados Unidos, los aeroplanos habrán sido casi íntegramente renovados, pues se han enviado repuestos a diferentes puntos del reconorrido donde se cambiarán hasta las airs y los motores de los aeroplanos.—(U. P.)

ta de los aviadores

CRAMENTO, 17.—Los aviadon llegado a esta ciudad, comndo su primera etapa del vuerededor del mundo.

personal que compone la esilla es el siguiente: Mayor rick L. Martin, del Servicio o, desde 1920.

teniente Lowells Smith, aviaque participó en la guerra. Posmente ha participado en el transcontinental de un sólo y en el vuelo de la misma aleza del Canadá a México.

teniente Eric Nelson, aviador guerra ha participado en los ente vuelos: del Golfo al Pa- en 1919, de Nueva York a ta en 1920 y de San Antonio erto Rico en 1923.

teniente Leigh Wade, en tiem- la guerra estuvo al servicio aviación real de Gran Bre- y posteriormente en el servi- éreo de Estados Unidos.

El teniente Lesllep Arnold, aviador de tiempo de la guerra. El teniente Leclaraire Schulze, la misma cosa. Posteriormente fué instructor durante los preparativos del crucero mundial conocido con el nombre de Douglas.

Itinerario que seguirán los aviadores

LOS ANGELES, 17.—El itinerario que seguirán los aviadores americanos que iniciarán el vuelo alrededor del mundo, esta mañana a las 7 A. M., es el sigiente:

Seatle, Principe Ruperto, Sitka, Chicago, Islas Attu y Minato, Osaka, Shangay, Hongkong, Bankok, Calcuta, Bagdad, Bucarest, Belgrado, Viena, París, Londres, Kirkwall, Islas Orkney, Iceland, Groenlandia, Labrador, Montreal, Washington y Los Angeles.—(U. P.)

ALEMANIA

NFERENCIA ENTRE PRESENTANTES RUS Y HOLANDESES

RLIN, 17.—Los representantes usia y Holanda han conferen- respecto del reconocimiento Gobierno de los Soviets como ién del empleo de Rotterdam puerto libre para Rusia, por o el Gobierno sovietista lo re a Hamburgo o a Amberes. P.)

usación contra dos acifistas de Munich

RLIN, 17.—El profesor Quidenombrado pacifista, ha sido tado en Munich, a causa de car un artículo en el que aludía jóvenes que recibían instrucmilitar, acusándosele por este o de traidor.

mbién se ha acusado de traial pacifista Helmuth Gerlach del "Welta Montag".—(U. P.)

vimiento en el personal diplomático

RLIN, 17.— Son inminentes iguientes cambios en el persoiplomático: el Barón Von Maitreemplazará a Stahmer en la jada de Londres; el doctor reemplazará a Wiedfeld, en la jada de Washington; Ulrich cher, reemplazará Pfeiffer en mbajada de Viena.— (U. P.)

buque mercante más rande de la Marina alemana

RLIN, 17. — Los ensayos para rtida del buque mercante más de que se ha fabricado hasta a, el Columbus, que habían sido ciados para unos tres días más, tenido que ser postergados. a a de la huelga de la gente de que ha estallado en Bremen ree que el Columbus zarpará el a Abril.— (U. P.).

TURQUIA

OCHOCIENTOS ESTUDIANTES DE TEOLOGIA CUELGAN SUS SOTANAS

CONSTANTINOPLA, 17. — De acuerdo con el nuevo plan educacional, Gobierno cerró todas las Escuelas Teológicas. Ochocientos estudiantes se vieron obligados a colgar sus sotanas y ponerse sus vestiduras civiles.— (U. P.)

HONDURAS

El movimiento revolucionario

WASHINGTON, 17. — El Departamento de Estado ha recibido una información de Tegucigalpa, en la que se anuncia que las fuerzas del Gobierno han sido atacadas por las fuerzas de Ferrara, y que luchan actualmente en las vecindades de la capital.

Los revolucionaros, aparentemente, estarían ganando terreno. — (U. P.)

ESTADOS UNIDOS

El proyecto de gratificación a los soldados

WASHINGTON 17. — El Comité de Arbitros de la Cámara de Representantes aprobó favorablemente e proyecto de gratificación a los soldados que estipula un pago en dinero cuando se trate de una suma no superior a 50 dólares y, en caso contrario, un pago en bonos a veinte año plazo avaluados sobre la base de u dólar por cada día de servicio dentro del país y de 1.25 dólares por cada día de servicio en el extranjero.

Se calcula que el proyecto representa un desembolso total de más de dos mil millones.— (U. P.)

El contrabando a México de material bélico

WASHINGTON, 17.—El comité de investigación de la actuación funcionaria de Mr. Daugherty, Secretario del Departamento de Justicia, ha recibido de San Antonio (Texas), copias de los telegramas cambiados entre Fall, Doheny, Sinclair y otros, relacionados con la conspiración tramada, entre ellos, para internar de contrabando a México, material bélico para los revolucionarios.

Se cree que el comité se ocupará de investigar todo lo relacionado con la proyección de la película del match Dempsey-Carpentier. — (U. P.).

PREPARANDO LA CONFERENCIA PANAMERICANA DE PERIODISTAS

En una reunión celebrada en el Departamento de Estado norteamericano, se propuso fijar la fecha de la Conferencia en la última semana de Abril del año próximo.

WASHINGTON, 17.—El Secretario de Estado, Mr. Hughes, presidió la conferencia qu celebraron en el Departamento de Estado los jefes de asociaciones periodísticas y directores de los principales diarios.

En esa reunión se discurió el programa de la Conferencia Panamericana de Periodistas que habrá de reunirse en Estados Unidos de acuerdo con la moción adoptada por la Quinta Conferencia Panamericana y cuya fecha y sede deben ser fijadas por el directorio de la Unión Panamericana.

Asistieron a la reunión: Mr. George Shor, gerente de la "International News"; Carl A. Bickel, de la "United Press"; Frank G. Noyes, de la "Associated Press"; Paul Patterson, presidente de la Asociation de Publicistas y Periodistas Americanos; Wallace O'Dell, presidente de la "National Editorial Association"; Casperyost, presidente de la "Sociedad Americana de Editores" y el doctor Leo S. Rowe.—(U. P.)

WASHINGTON, 17.—En la reunión se acordó recomendar a la Unión Panamericana que convoque la Conferencia Panamericana de Periodistas en Washington, durante la última semana de Abril de 1925.

Ese acuerdo permitirá a los directores de diarios latino-americanos que desean asistir a la Conferencia Mundial de la Prensa, que se reunirá en Sevilla en Mayo del año próximo, concurrir a ambas. — (U. P.)

CIGARRILLOS VAN DYCK

40 cts. Pqte.

EL NUEVO EMBAJADOR PERUANO

WASHINGTON 17. — El nuevo Embajador del Perú, doctor Hernan Velarde, ha llegado para hacerse cargo de la Embajada. — (U. P.)

La Feria Internacional de La Habana

WASHINGTON, 17.—El Ministro de Cuba informa que la primera feria internacional de La Habana ha tenido espléndido éxito.

Hasta la fecha la han visitado 230,000 personas y nueve mil compradores procedentes de fuera de La Habana.—(U. P.)

Las últimas instrucciones al Embajador en México

WASHINGTON, 17.—Mr. Charles B. Warren, recientemente nombrado Embajador en México, recibirá mañana en la noche las últimas instrucciones del Secretario de Estado, Mr. Hughes, antes de dirigirse a México.—(U. P.)

Demostración práctica de construcción de caminos

NUEVA YORK, 17.—La Asociación Americana de Constructores de Caminos inicia del 4 al 7 de Junio, inclusive, la primera demostración al aire libre sobre construcción de caminos en Norte Carolina. Se cree que la Comisión Panamericana de Caminos asistirá a la demostración.

Hasta la fecha todas las exposiciones de maquinarias referentes a la construcción de caminos se habían llevado a cabo, en Estados Unidos, en salas donde era imposible hacerlas trabajar.—(U. P.)

Comisión que se recibirá de las reservas petrolíferas

LOS ANGELES, 17. — La Corte ha designado al contra-almirante Rousseau y a Mr. J. B. Anderson, para que se reciban de las reservas petrolíferas de la marina que habían sido concedidas en arrendamiento a Mr. Doheny.

Mr. Anderson es presidente de la Panamerican Petroleum Co.—(U. P.)

La investigación del affaire petrolero llegará en breve a su término

WASHINGTON, 17. — El comité de investigaciones del affaire petrolero, llegará en breve a poner término a las investigaciones. Permanecerá en receso hasta el Martes, reanudándose los trabajos para establecer las especulaciones petroleras que ha hecho Mr. Daugherty.

Queda una fase muy importante en este asunto por establecer y es la que se refiere a los cargos que se hacen al joven Leonardo Wood, hijo del gobernador de las Filipinas, sobre sus actividades especulativas en Estados Unidos. — (U. P.).

Discurso del Comisario de Inmigración

NUEVA YORK, 17. — Mr. Henry Curran, Comisario de inmigraciones, en un discurso pronunciado en la Iglesia Evangelista de St. John, aludió a la cuota de inmigrantes que deben ingresar al país, declarándose partidario de establecer cuotas más pequeñas que las que actualmente están establecidas por la ley.

Deploró el hecho de que muchos inmigrantes no se asimilan a la vida y costumbres norteamericanas.

Agregó, que por lo general las leyes de inmigración no eran aplicadas en su estricto rigor en Norte y Sur América. Terminó recomendando la adopción de un proyecto de ley en la que se estipule que todo inmigrante reciba un certificado de admisión, ántes de que abandone su tierra de origen. — (U. P.).

ACTIVIDADES DEPORTIVAS MUNDIALES

Los matchs de tennis por la Copa Davis se iniciaron ayer

WASHINGTON, 17.—Los matchs de tennis por la Copa Davis se iniciaron hoy en la Casa Blanca, lanzando la primera pelota el Presidente Coolidge, en el primer partido entre Irlanda y Francia.

Mr. Hughes, representantes del Cuerpo Diplomático y los jugadores de 23 naciones estuvieron presentes en dicha partida.

Diecisiete naciones participarán en los matchs correspondientes a la zona europea.

Los partidos de la zona americana se jugarán en la siguiente forma: Cuba con Canadá, Australia con China; Japón estará a la expectativa y jugará con el ganador del match Cuba-Canadá, y México con el ganador Australia-China.

Los otros partidos se realizarán en la siguiente forma: Gran Bretaña con Bélgica; Holanda con India; Dinamarca con Hungría; Italia con Rumania; Austria con Suiza; Nueva Zelanda con Checoeslovaquia.

España estará a la expectativa para jugar con el ganador del match Gran Bretaña-Bélgica.

Los matchs entre zonas se jugarán los días 4, 5 y 6 de Setiembre. El lugar no ha sido elegido.

Los matchs finales se jugarán los días 4, 5 y 6 de Setiembre. El lugar no ha sido elegido.

Los finales con Estados Unidos se realizarán en Filadelfia, los días 11, 12 y 13 del mismo mes.—(U. P.)

LOS TORNEOS DE TENNIS EN NIZA

NIZA, 17.—En las partidas semifinales de tennis, la pareja Lenglen-Cochet venció a la pareja Barron-Mopurgo por el siguiente score: 6-0; 6-4.

En las finales, la pareja Lenglen-Cochet venció a la pareja Ryan-Washer por el siguiente score: 4-6; 6-1; 7-5.—U. P.)

El campeonato mundial de Hockey

MILAN, 17.— Francia se adjudicó el campeonato europeo de hockey, derrotando a Suiza por dos contra uno.— (U. P.)

Noticias boxeriles de San Pablo

RIO JANEIRO, 17.—Se inauguró en San Pablo la Academia de Box dirigida por De Launay.

El diario paulista "Il Picolo" inició una suscripción para acuñar una medalla de oro para ofrecería al campeón Spalla.—(U. P.)

Giuseppe Spalla venció por K. O a un soldado de la guardia

MILAN, 17. — Giuseppe Spalla, venció por knock-out, a un inglés del servicio de la guardia, Pen Will, al sexto round.— (U. P.)

La consolidación de las deudas externas

WASHINGTON, 17.—Mr. Hughes envió una nota al Embajador francés M. Jusserand, en respuesta a la proposición del Gobierno francés para establecer un banco de liquidación para solucionar las deudas externas.

Mr. Hughes declara en la nota que el Gobierno americano estima que la comisión de consolidación de la deuda externa, creada por el Congreso, es suficiente para resolver respecto de dicha cuestión. — (U. P.)

Una insinuación al Gobierno mexicano

WASHINGTON, 17.—El Departamento de Estado anuncia que el Encargado de Negocios en México, Mr. Summerling, conferenció con el Presidente Obregón insinuándole la conveniencia de que el Gobierno mexicano reglamente el vicio y el juego.

En la actualidad es preciso clausurar la frontera a las 9 de la noche para evitar la venta de narcóticos y el contrabando de licores.— (U. P.)

MISTERIO

Congestiones al hígado y de la vegiga, estreñimiento, arenillas, diabetes, biliosidad, cólicos, diarreas, dispepsias, combate con éxito

CONTROLINA

BRASIL

El Embajador de Chile concurrió ayer al Palacio de Gobierno

RIO JANEIRO, 17.—El Embajador chileno señor Miguel Cruchaga Tocornal estuvo hoy en el Palacio de Gobierno para entregar al Presidente Bernardes el diploma y las insignias de la Orden al Mérito, ofrecido por el Gobierno de Chile.

También se despidió del Presidente, pues partirá en breve a Chile.— (U. P.)

PARAGUAY

El Congreso acepta la renuncia del Presidente

ASUNCION, 17. —El Congreso aceptó por unanimidad la renuncia del Presidente Ayala, eligiéndose para que lo reemplace al señor Luis A. Riart, quien pasó a prestar el juramento de estilo.—(U. P.)

El nuevo Ministerio

ASUNCION, 17. —El Presidente Riart organizará el siguiente Ministerio:

Interior, Belisario Rivarola; Guerra y Marina, coronel Manlio Schenoni; Justicia, Lizandro Díaz León; Relaciones, Rogelio Ibarra; Hacienda, Eliseo de Rosas. Se dice que la jefatura de policía será confiada al señor Justo Prieto.—(U. P.)

ARGENTINA

LA VIA DEL TRANSANDINO HA QUEDADO INTERRUMPIDA

BUENOS AIRES, 17. — Informan de Mendoza que, debido al temporal de lluvia que se ha desencadenado anoche, la vía del transandino ha quedado interrumpida a inmediaciones de Blanco Encalada.

Por este motivo los trenes que debían salir hoy para Chile suspendieron su partida hasta mañana.—(Especial.)

LA DELICADA SITUACION POLITICA DE ARGENTINA

La renuncia del Ministro señor Molina podría provocar la crisis total del Ministerio

(Correspondencia cablegráfica de Luis María Alvarez, especial para "La Nación")

BUENOS AIRES 17. — En la tarde de hoy el Ministro señor Molina se entrevistó con el Presidente de la República, a quien le hizo entrega de la renuncia de su cartera, acompañada de la dimisión del oficial mayor del Ministro doctor Sarrat.

El señor Molina expresó al Presidente, señor Alvera, que había dimitido en vista de las protestas expresadas por los comitées del Partido Radical, con motivo de la designación del señor Sarrat, ex-Diputado conservador para ocupar el puesto de oficial mayor del Ministerio, significándole que lo había nombrado, consecuente con sus ideas de no hacer política sino obra administrativa.

El Presidente Alvear se solidarizó con la actitud del Ministro señor Molina, rogándole que desistiera de su renuncia, pero éste insistió fundándola entonces en razones de salud.

El Presidente y el Ministro decidieron postergar por veinticuatro horas la solución de este asunto. En caso de que se aceptara la renuncia, probablemente se produciría la crisis total del Ministerio, pues otros secretarios de Estado, de filiación anti-irigoyenistas imitarían al señor Molina, planteando al Presidente Alvear el dilema de reformar un Gabinete con elementos de una u otra tendencia del radicalismo. — (Especial).

KOLYNOS CREMA DENTAL

MEDIA pulgada de crema en el cepillo es suficiente. Cepíllese regularmente cada día.

INFORMACIONES COMERCIALES

90 francos por libra esterlina

LONDRES, 17.— El franco se cotizó hoy a razón de 90 por libra esterlina.— (U. P.)

El franco cierra a 87.65 por libra esterlina

LONDRES, 17.— El franco cerró en la tarde a 87,65 por libra esterlina.— (U. P.)

El Mercado de Metales

NUEVA YORK, 17.—El estaño se cotizó hoy a razón de 56.75 dólares las cien libras para pago al contado.

El cobre se cotizó hoy a razón de 13.87 1|2 dólares las cien libras, para pago al contado.—(U. P.) centavos oro el bushel.—(U. P.)

Las cotizaciones del cambio

NUEVA YORK, 17.—Se han fijado hoy los siguientes tipos de cambio:

Gran Bretaña, 4.28 1|8 dólares por libra esterlina.

Francia, 4.91 centavos oro por franco.

Alemania, 4,500 billones de marcos por dólar.

Argentina, 33.90 centavos oro por nacional.

Chile, 9.80 centavos oro por peso.

Japón, 42.50 centavos oro por yen.—(U. P.)

El Mercado de Cereales

CHICAGO, 17.—Se han fijado hoy los siguientes precios para cereales.

Trigo: Para entrega en Mayo, 106 5|8 centavos oro el bushel.

Para entrega en Julio, 108 centavos oro el bushel.

Para entrega en Setiembre, 107 y medio centavos oro el bushel.

Maiz: Para entrega en Mayo, 78 tres cuartos centavos oro el bushel.

Para entrega en Julio, 79 7|8 centavos oro el bushel.

Para entrega en Setiembre, 80 1|4 centavos oro el bushel.

Avena: Para entrega en Mayo, 47 1|4 centavos oro el bushel.

Para entrega en Julio, 46 1|2 centavos oro el bushel.

Para entrega en Setiembre, 42 5|8

El franco continúa subiendo

PARIS, 17. — El franco ha continuado subiendo rápidamente. El d..r s cotizó esta mañana a razón de 20.80 francos y la libra esterlina a 89 [illegible].

Se cree que en parte esta restauración de la valorización del franco, se ha debido a las votaciones que ha habido en el Senado sobre los proyectos financieros presentados por el Gobierno. — (U. P.).

Servicio

GARAGE "FORD"
SAN MIGUEL 142

Rápido, eficiente y económico.

DEPARTAMENTO DE AUTOMOVILES Y TRACTORES

GIBBS y Cía.

"La Poderosa"

¡¡Mire!!

SABADO 29 de Marzo

GRAN SORTEO EXTRAORDINARIO

Serie de 8,999 bonos con 1,071 premios

PREMIO MAYOR: 40,000 PESOS
BONO ENTERO: 30 PESOS. — UN SEXTO 5 PESOS

Nadie debe quedarse sin adquirir un bono entero o un sexto

PROGRAMA DE PREMIOS

1 Premio de	$ 40,000.00	$ 40,000.00
1 Premio de	9,000.00	9,000.00
3 Premios de	3,000.00	9,000.00
4 Premios de	2,400.00	9,600.00
6 Premios de	1,200.00	7,200.00
16 Premios de	600.00	9,600.00
40 Premios de	120.00	4,800.00
100 Premios de	60.00	6,000.00
900 terminaciones de	$ 36.00	32,400.00
1,071 Premios con		$ 127,600.00

Si su Bono sale Premiado

USTED RECIBE EL VALOR DEL PREMIO EN DINERO EFECTIVO

sirviéndole los Bonos no Premiados después del Sorteo, para solicitar préstamos de dinero con garantía de los mismos Bonos, o para adquirir una propiedad, de acuerdo con las condiciones del Reglamento que Ud. puede pedir en cualquiera de nuestras oficinas o Agencias.

No juegue más en loterías

que no le dejan a Ud. nada después del Sorteo si su número no sale premiado.

ADQUIERA BONOS DE "LA PODEROSA" Y GANARA SIEMPRE

Los pedidos de localidades donde no hay agentes de "La Poderosa", deben hacerse a Casilla 2662, Santiago, enviando su valor por carta certificada o giro postal.

B. FERRAN, Gerente.

Maestranzas del Ejército

Para las fabricaciones, trabajos y ventas de todos sus productos, el público puede dirigirse a la OFICINA DEL CENTRO:

MONEDA 1037. — TEL. 3896. — CAS. 746.

OFRECEMOS:

COBRE, BRONCE EN PLANCHAS Y BARRAS
Arados y sus repuestos.—Perchas de bronce
CADENAS DE BRONCE PARA LAMPARAS ELECTRICAS

Claridad, modernidad y método

Son las características del primer tomo del Curso Elemental de

CASTELLANO

que acaba de publicar el Prof. Claudio Rosales Yáñez.

Libro UTIL para los profesores y NECESARIO para los alumnos. Contiene la materia de Gramática y Literatura correspondiente al primer año de Humanidades.

PRECIO $ 3.00

PIDALO EN LAS
LIBRERIAS DE NASCIMENTO Y ZAMORANO Y CAPERAN

Para pedidos por mayor, dirigirse al autor:
CHILLAN.— CASILLA 363.

Atrécese Joven

vendedor viajero para el Norte, representar firma importante, conocedor plaza Antofagasta y su interior; ex-vendedor casa mayorista Antofagasta; espléndidas recomendaciones.

Casilla 1319.—J. F.

Vendo Sitio en Viña del Mar

con vista al mar. Cerro del Castillo. Tiene 1,000 metros. A $ 70 metro.
ALFREDO BLANCHARD
CALLE LA BOLSA 38

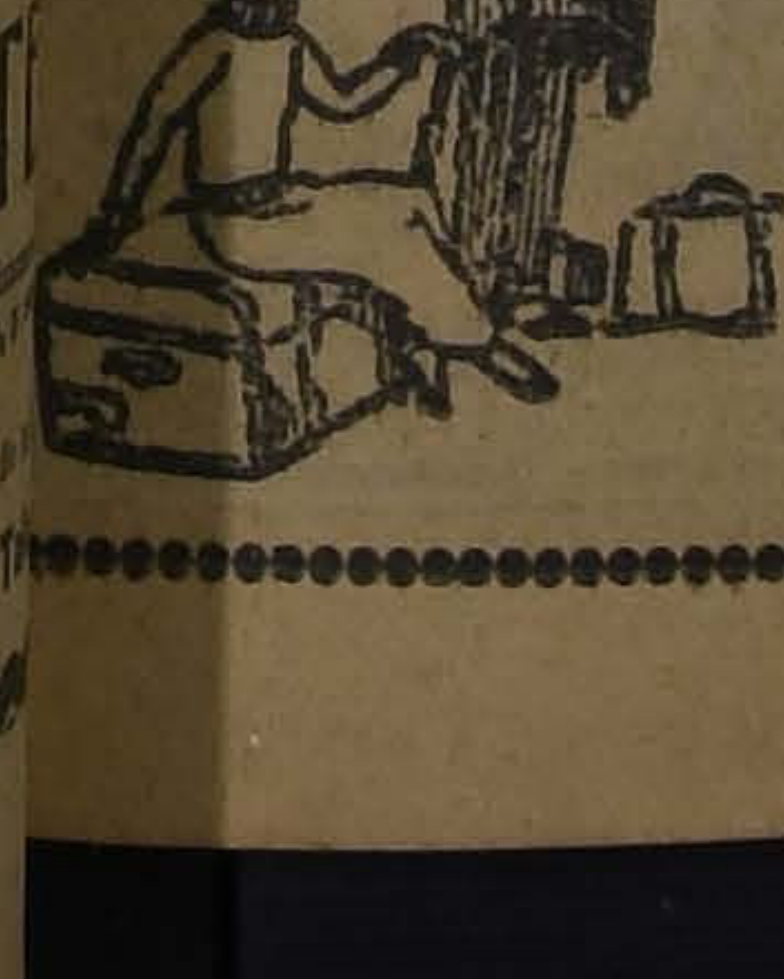

Gran Maletería Francesa

(ANTIGUA CASA F. BATMALE, FUNDADA EL AÑO 1899)

AVENIDA BRASIL 533

(ENTRE CATEDRAL Y SANTO DOMINGO)

Cajas, Baúles, Maletas, Maletines, Necessaires, etc., etc.
Mantas de viaje, superior calidad, desde $ 32.
Bolsones para colegios, gran surtido.
Hechuras y composturas.

PRECIOS SIN COMPETENCIA

S. A. MANSUY.

La Gran Rebaja

EN TERNOS PARA NIÑOS ESTA EN LA
SASTRERIA INGLESA
DELICIAS 2594, ESQUINA MOLINA

Ternitos de casimir o gabardina, a precios de extraordinaria baratura.

RECOMENDAMOS EL TERNO DE GRAN RECLAME

$48

en casimir fino para niños de 6 a 12 años, sólo a

No olvide usted esta dirección:

SASTRERIA CASA INGLESA

DELICIAS 2594, ESQUINA MOLINA

VALPARAISO (DE NUESTROS CORRESPONSALES)

LA HUELGA DE TRIPULANTES DE NAVES

ES POSIBLE QUE SE HAGA EXTENSIVO EL MOVIMIENTO A TODOS LOS GREMIOS MARITIMOS, LO QUE DURANTE EL DIA DE AYER NO DIO RESULTADO

IMPORTANTE REUNION EN LA INTENDENCIA, PRESIDIDA POR EL MINISTRO DEL INTERIOR

El movimiento huelguista que sostienen en Valparaíso los tripulantes de naves mercantes, ha seguido sin solución, y toma caracteres de mayor gravedad al anunciarse que se hará extensivo a todos los gremios marítimos, a contar desde el día de ayer.

Los barcos que estaban en la bahía trabajaron. El "Oriana" trabajó con 60 jornaleros, 10 falucheros y 33 lancheros; el "Rhodopis", con 48 jornaleros, 15 falucheros y 9 lancheros; el "Alba", con 27 jornaleros; el "Aida", con 36 jornaleros y 46 falucheros; el "Valdivia", con 27 jornaleros y 15 lancheros; el "Taltal", con 8 jornaleros y 3 lancheros, y el "Delft" con 43 jornaleros, 6 falucheros y 12 lancheros.

El "Valdivia" salió ayer para Arica con dotación completa, de la cual casi la totalidad pertenece a su antigua tripulación.

La Compañía Sud-Americana de Vapores trabajó ayer con su personal completo; la Casa Gibbs con 30 hombres y así las demás.

Ayer a las 3 de la tarde, los armadores se reunieron en la Intendencia, con el objeto de cambiar ideas acerca de la manera de poner fin al movimiento huelguista, promovido por los gremios marítimos de Valparaíso. Se hicieron presentes las siguientes casas:

Artigas, Riofrío y Cía., Bórquez y Cía., Braun y Blanchard, Compañía Sud-Americana de Vapores, Compañía Nacional de Vapores, González Soffia y Ca., R. W. James y Cía., O. Pinto y Cía., Lloyd Chileno, Germain y Sierra, Hugo Gosch, E. Ross y Cía., Beeche y Cía., Compañía Inglesa de Vapores, W. R. Grace y Cía.

Se consideró detenidamente las proposiciones hechas por los huelguistas. Los armadores decidieron negar a ellas, en vista de que son de todo punto inconvenientes para sus intereses, ya que el acceder representaría desembolsos que no dejarían margen de ganancias para las casas armadoras.

La Compañía Sud-Americana de Vapores hizo presente que el aumento y demás peticiones significaría para ellos un desembolso extra de cerca de dos millones de pesos al año, lo cual de ninguna manera podría resistir la Compañía, dadas las actuales condiciones en que se presentan los negocios de los navieros.

Por su parte, otro de los armadores hizo presente que su firma vería aumentarse tan exageradamente el tren de gastos de su negocio, que le sería completamente imposible resistir a ellos.

En resumen, los armadores, exponen que debido a las razones indicadas y a muchos otros factores, les es imposible considerar las peticiones de los obreros, que hoy por hoy están en condiciones bastantes desahogadas, y cuyas horas de trabajo reglamentadas por las ordenanzas de la marina mercante nacional, y por los reglamentos que rigen al respecto, prestan toda clase de seguridad y resguardo a los obreros que trabajan en naves matriculadas bajo la bandera chilena.

Los obreros en huelga, que, a su vez, tuvieron una larga conferencia con el Ministro del Interior, señor Cornelio Saavedra, y el Intendente de la Provincia, don Ramiro Pinto Concha, expusieron que mantenían el memorial presentado anteriormente, y que les sería imposible aceptar ninguna base de arreglo que no consultara los puntos de vista en él contemplados, que significa para ellos no una concesión graciosa de los armadores, sino que simplemente un acto de justicia, ya que nadie ignora lo ruda y sacrificada que es la vida de la gente de mar.

Los huelguistas se quejaron al señor Saavedra del uso de la marinería de guerra en los barcos de la marina mercante, y hast que se hubieran empleado mujeres en las cocinas de algunos barcos. El señor Saavedra prometió que no se repetiría ninguno de los dos casos, y que haría telegrafiar a las autoridades del Norte para que hiciera desembarcar a las mujeres en caso de que fuera efectivo este denuncio.

A pesar de las dos reuniones que dejamos anotadas, la huelga continúa en statu-quo.

Una tragedia en el mar

Comunican de Antofagasta que ha arribado a ese puerto una lancha maulina cargada con carbón y leña, cuyo patrón, Bernardo Díaz, ha dado cuenta a la Gobernación Marítima de ese puerto, que en el viaje ocurrió una dolorosa desgracia que ha costado la vida a dos de sus tripulantes.

Debido al exceso de alcohol que llevaban a bordo y que bebían a destajo, el marinero Julio Valenzuela se volvió loco, y en uno de los arranques de locura se arrojó al mar, sin que fuera posible poderlo salvar. Otro de los tripulantes, Luis A. Muñoz, a consecuencia del mismo exceso de alcohol, falleció a bordo.

El cadáver de Muñoz fué desembarcado en Antofagasta y por orden judicial trasladado a la Morgue, para la autopsia médico-legal.

Es costumbre de la gente que navega en estos inseguros faluchos, aprovisionarse de alcohol en forma desmedida, y matan el tiempo de la larguísima travesía, en completo estado de ebriedad. Constantemente, los gobernadores marítimos del Norte están dando cuenta a las autoridades marítimas de Valparaíso de tragedias tan dolorosas como la que acabamos de anotar.

Noticias judiciales

El Gobierno ha concedido dos meses de licencia al notario público de ésta, don Santiago Godoy.

Lo reemplazará durante su ausencia el abogado señor Tomás Rodríguez Allende.

—El Promotor Fiscal don Angel Custodio Cárdenas hará uso desde mañana del feriado que le acuerda la ley, más 15 días de licencia que le ha concedido el Gobierno.

El turno que le corresponda durante su ausencia, será atendido por el Promotor Fiscal don Angel Custodio Amenábar.

El Juez del Segundo Juzgado del Crimen de este puerto, señor don Juan B. Ríos, ha regresado a hacerse cargo de su puesto, después de una licencia de quince días.

HERNAN VIJIL
VALPARAISO
Agente General de Aduanas
SERRANO 169

El Gobernador Marítimo de Iquique

Se ha comunicado oficialmente a la Dirección del Territorio Marítimo que ya se hizo cargo de su puesto el nuevo Gobernador Marítimo de Iquique, Capitán de Fragata señor Luis Díaz Palacios.

El antiguo Gobernador, Capitán de Fragata señor Spoerer, como dijimos oportunamente, ha sido destinado al Comando del Riveros.

AVISOS DE VAPORES

GRACE LINE
"SANTA ANA", 19 DE MARZO
Sadrá de Valparaíso, a la 1 P. M.
Gran rebaja en los precios de pasajes a Nueva York
PROXIMAS SALIDAS "SANTA ELISA", Abril 2 .. "SANTA LUISA," Abril 16 "SANTA TERESA", Abril 30
SOLICITEN PORMENORES DE LOS AGENTES:
GRACE Y Cía. (Chile) S. A.
HUERFANOS 1087 —:— SANTIAGO

Lloyd Real Holandés
SERVICIO RAPIDO POR VAPORES LUJOSOS
ENTRE BUENOS AIRES Y AMSTERDAM, CON ESCALAS EN
Uruguay, Brasil, Portugal, España, Francia e Inglaterra
PROXIMAS SALIDAS DE BUENOS AIRES
"ORANIA" ... 21 de Marzo
"FLANDRIA" ... 11 de Abril
"GELRIA" ... 2 de Mayo
"ORANIA" ... 23 de Mayo
"FLANDRIA" ... 13 de Junio
Por más pormenores, dirigirse a su único agente en Santiago:
OTTO LOOSE
HUERFANOS 1153 (ALTOS) — TELEFONO 365 — CASILLA 382

El cambio de Comando de la Brigada

Ayer regresó de San Felipe el Coronel señor Ignacio Caviedes Silva, que fué a efectuar la transmisión del Comando del Regimiento Yngay, de guarnición en esa ciudad.

El Coronel Caviedes, Jefe de la Brigada de Valparaíso, hará hoy la entrega de su cargo al Coronel señor Francisco Carvacho, que lo desempeñará en adelante.

Como se ha dicho, el Coronel Caviedes ha sidodestinado al Departamento General de Guerra.

Primer Congreso de Cirugía de Chile

El Viernes sesionó la Comisión Organizadora y acordó fijar definitivamente la siguiente distribución de trabajos durante los días que funcionará el Congreso.

17 de Abril.—4 P. M.—Inauguración del Congreso. 4 1|2 a 6 P. M., primer tema oficial: Anestesia. Relatores, doctores Juan D. Wilson y Luis A. Godoy Herrera. Corelatores, doctores Luis Vargas Salcedo, Eduardo de Ramón y Manuel Mátus. 6 a 7 1|2, temas recomendados.

18 de Abril.—4 a 6 P. M. Segundo tema oficial: Cirugía de las vías biliares. Relatores: doctor Guillermo Munich y doctor Lucas Sierra. Corelatores: doctores Leonardo Guzmán y Rudecindo de la Fuente. 6 a 7 1|2 P. M., temas recomendados.

19 de Abril.—4 a 6 P. M., tercer tema oficial: Cirugía en relación con los accidentes del trabajo. Relatores: doctor Víctor Grossi y doctor Ricardo Puelma. Corelatores: doctor Juan Marín y doctor Araos Díaz.

Notas sociales

DINNER BLANC SUSPENDIDO.—Hace poco, "La Nación" dijo que un grupo de amigos de la señorita Beatriz Machado D'Oliveira, preparaba un dinner blanc en su honor con motivo de su viaje a Europa, a donde ha sido promovido su señor padre de cónsul general del Brasil en Valparaíso.

Esta fiesta social fué suspendida momentáneamente con motivo de la enfermedad del senador Ellis, en Río Janeiro, miembro inmediato de la familia Machado.

No es, pues, efectiva la noticia publicada en los diarios locales de Valparaíso, que dieron como efectuado el Domingo último dicha reunión.

MATRIMONIOS.—A mediados del próximo mes se efectuará en este puerto el matrimonio de la señorita Ester León Coke con el señor don Ricardo Vargas Lagos.

—El 29 del presente se efectuará en Viña del Mar, el matrimonio de la señorita María Ester Artaza Matta con el señor don Juan Davis.

ENFERMOS.—Ha sido operada de apendicitis, con todo éxito, en el Pensionado del Hospital Alemán, la señorita Lucía Valdés Manheim.

—Ha sido sometido a una pequeña operación quirúrgica el vice-cónsul del Brasil, señor Carlos Téllez Mesquita.

El Vice-Cónsul de Suecia en Iquique

Procedente del Sur ha llegado a Valparaíso para seguir a Iquique a bordo del Santa Ana el Vice Cónsul de Suecia en aquella ciudad, señor Carlos Brunsen.

El Sub-Gerente de la Asociación salitrera

Ayer asumió su puesto después de una temporada de vacaciones, el Sub-Gerente de la Asociación de Productores de Salitre, señor Al.

El "Santa Ana"

Mañana zarpará para Nueva York el vapor "Santa Ana" de la Casa Grace que llevará numerosos pasajeros y en él regresarán los turistas norteamericanos que llegaron al país últimamente.

Ventas de salitre

La Asociación realizó ayer las siguientes ventas de nitrato:

Vendido en Valparaíso; ley, 95 por ciento; entrega en Marzo 16, al precio de 21, 7,620 quintales métricos.

Vendido en Valparaíso; ley, 95 por ciento; entrega en Junio 16-23, al precio de 19|3, 86,360 quintales métricos.

Total de esta circular, 93,980 quintales métricos.

Vendido hasta la circular N.o 150, inclusive, 19.546,109 quintales métricos.

Total: 19.640,089 quintales métricos.

A este total hay que agregar:

Autorizado para embarcar a The Lautaro Nitrate Co. Ltd., 500,000 quintales métricos.

Vendido por Compañías ex-alemanas para entrega en el año 1923|1924, (500 toneladas), 5,060 quintales métricos.

Total: 20.145,149 quintales métricos.

Más: Exportación de las Oficinas no asociadas desde el 1.o de Julio de 1923 hasta el 15 de Marzo de 1924: 604,489 quintales métricos.

Total: 20.749,638 quintales métricos.

Soc. Anón. Com. Braun & Blanchard
SERVICIO DE VAPORES
Magallanes De VALPARAISO, el 27 de Marzo, para: Coquimbo, Huasco, Caldera, Taltal, Antofagasta, Tocopilla, Iquique y Arica.
SERVICIO REGULAR DE PASAJEROS Y CARGA A BUENOS AIRES
TARAPACA Este espléndido vapor ex-"Presidente Mitre", con magníficas comodidades para pasajeros, saldrá de VALPARAISO el 20 de Marzo, para: San Antonio, Tomé, Talcahuano, Coronel, Corral (Valdivia), Puerto Montt, Punta Arenas y Buenos Aires. Oportunidad para trasladarse a Buenos Aires, conociendo los Canales magallánicos, considerados sin rival en el mundo por su belleza panorámica. Precios reducidos.
SANTIAGO
AUGIER, BENAVIDES y Cía.
Bandera 180
VALPARAISO
BLANCO 957-959
Teléf. Inglés 2747, Nacional 261

P. S. N. C.
VAPORES PARA EUROPA
ORCOMA . 5 Abril 1 P. M.
ORTEGA . . 19 Abril 1 P. M.
ORITA . . . 3 Mayo 1 P. M.
Para Antofagasta, Mejillones, Iquique, Arica, Mollendo, Callao, Balboa, Cristóbal, Habana, Coruña, Santander, La Rochelle, La Pallice y Liverpool.
ORIANA, Vía Estrecho de Magallanes. Saldrá de Valparaíso 20 de MARZO, a la 1 P. M.
Para San Antonio, Talcahuano, Coronel, Puerto Montt, Punta Arenas, Portt Stanley, Montevideo, Santos, Río de Janeiro, San Vicente (C. V.), Lisboa, Leixoes, Vigo, La Coruña, La Rochelle-Pallice, Liverpool.
VAPORES PARA NUEVA YORK
BOLETOS DE IDA Y VUELTA
Ebro . . . . 28 de Marzo
Ebro . . . . 21 de Mayo
Essequibo 23 de Abril
1 P. M.
Para Antofagasta, Iquique, Arica, Mollendo, Callao, Salaverry, Paita, Balboa, Cristóbal, Habana y Nueva York.
The Pacific Steam Navigation Company
SANTIAGO: Agustinas 1017 — :-: — VALPARAISO: Calle Blanco
SUB-AGENTES EN SANTIAGO: Transportes Unidos, Estado esquina Delicias; Expreso Villalonga, Agustinas 840.

Compañía Sud-Am
DE VAPORES
SERVICIO DIRECTO RAPIDO A
en 18 días, con escala en Antofagasta,
y Cristóbal. PROXIMAS SA
"ACONCAGUA" Sábado 12 de Abril
"TENO" Sábado 10 de Mayo
EL PASAJE A NUEVA YORK VALE
PRIMERA CLASE Y 110.00 EN INTER
BAL, 150.00 Y 65.00 DOLARES,
SERVICIO A GUAYAQ
con escalas en Coquimbo, Antofagasta, que, Caleta Buena, Arica, Ilo, Mollendo, de Mora, Callao, Salaverry, Pacasmayo, y Guayaquil. PROXIMAS SALIDAS:
"IMPERIAL" Viernes 21 de Marzo
"PALENA" Viernes 4 de Abril
SERVICIO A PIMENT
con escalas en Coquimbo, Huasco, Caldera, Antofagasta, Iquique, Pisagua, Arica, Pisco, Cerro Azul, Callao, Huacho, Samanco, Chimbote, Salaverry, Pacasmayo,
PROXIMAS SALIDAS:
"MAIPO" Viernes 28 de Marzo
"MAPOCHO" Viernes 11 de Abril
TARIFA REDUCIDA EN LOS PASAJES
LAS LINEAS A GUAYAQUIL Y PIMENTEL
TOS CHILENOS: ANTOFAGASTA, $ 125;
ARICA, $ 102
Al solicitar un pasaje es indispensable certificado de vacuna
WESSEL DUVAL &
Huérfanos esq. Morandé,
COMPAÑIA TRANSPORTES
Estado esquina Delicias,

INFORMACIONES DEL INTERIOR (DE NUESTROS CORRESPONSALES)

TARAPACA

ENTRE DOS CONOCIDOS VECINOS DE NEGREIROS SURGE UNA DISPUTA

UNO DE ELLOS DISPARA SOBRE SU CONTENDOR Y LO HIERE GRAVEMENTE

(De nuestro corresponsal, por telégrafo)

IQUIQUE, 17. — En el pueblo de Negreiros ha ocurrido un suceso que ha consternado a la población por la calidad de los que intervinieron en su consumación.

Por rencillas personales que desde algún tiempo atrás venían desarrollándose, el conocido vecino, dueño de la botica y radicado largos años en esa localidad, don Manuel Avalos, disparó dos balazos a don Roberto Bonilla, persona que al igual de la anterior, es muy conocida y vive largos años entre los distintos pueblos del interior.

Las balas lo hirieron en el pulmón y la médula, y quedaron allí localizadas.

El estado del herido es gravísimo, tanto que se desespera de salvarlo. Fué bajado hoy a Iquique e ingresó al Hospital.

Los protagonistas de esta tragedia son muy relacionados en esa localidad, por lo que el suceso ha sido muy lamentado. El hechor, señor Avalos, es padre de numerosa familia y de espíritu tranquilo, por lo que no se explica cómo se dejó arrastrar por el arrebato del momento.

Se dan diferentes versiones de este suceso y prevalece entre ellas el que ambos se odiaban y que encontrándose accidentalmente surgió una disputa, de la cual se fueron a las manos y momentos después don Manuel Avalos sacó un revólver que llevaba consigo y disparó sobre su contendor, con las consecuencias que se saben.

Cerca de 5 1|2 millones de kilos de salitre embarcados en un día

IQUIQUE, 17.—Un día de mucha [illegible]ta de salitre ha sido el del Martes pasado, en que se embarcaron 73 mil 131 sacos, con un total de 5 millones 382 mil 57 kilos brutos, estando incluído en la cantidad apuntada el cargamento que tomará el Sábado el vapor americano "Santa Teresa".

Las siguientes naves a la carga en el puerto tomaron salitre: "West Nivaria", "Indra", "Ammon", "Selyo Maru", "Monkbarns" y "Junín".

También fondeó el buque motor inglés "La Paz", procedente de Hull, que tomará salitre por cuenta de la firma Lokett, Bros y Cía.

ANTOFAGASTA

ROMERO Y VICENTINI DESEMBARCAN EN ANTOFAGASTA

SON MUY AGASAJADOS Y HARAN UNA PRESENTACION EN EL TEATRO NACIONAL

"QUISIERA QUEDARME EN MI PUEBLO"—DICE ROMERO

(De nuestro corresponsal, por telégrafo)

ANTOFAGASTA, 17.—A bordo del vapor "Teno", llegaron hoy nuestros mejores representantes pugilísticos que van en viaje a Norte-América, Quintín Romero Rojas y Luis Vicentini.

En el muelle estuvieron a recibirlos los representantes de los diferentes clubs deportivos y una gran poblada, y momentos después fueron muy agasajados.

Esta noche harán una presentación en el Teatro Nacional la que promete estar muy concurrida, dado el enorme entusiasmo que ha despertado su visita.

Entrevisté a Quintín en nombre de "La Nación", a fin de conocer la impresión que le había causado Antofagasta en donde trabajó durante algún tiempo.

Respondiendo a mi pregunta, me dijo que era tanta su favorable impresión que sus deseos serían quedarse en su pueblo.

Especialmente le ha llamado la atención la bahía, donde trabajó hace cuatro años y de la cual guarda muchos recuerdos. Los obreros y compañeros de Quintín durante esa época le han hecho objeto de cariñosas manifestaciones de aprecio y simpatía.

En Bolivia se establece la censura periodística

ANTOFAGASTA, 17.—Los diarios llegados por el último tren internacional de Bolivia, insertan anuncios de redacción en los cuales dicen que debido a la censura que se ha establecido por parte del Gobierno, no podrán dar noticias relacionadas con la política del país.

Agregan que la autoridad les ha dicho que sólo podrán publicar los diarios según lo que indique el Gobierno, y que han aceptado la censura porque tienen que cumplir la publicación de anuncios comerciales.

Esta censura también alcanza a los diarios políticos.

El Intendente parte a Santiago

ANTOFAGASTA, 17.—A bordo del vapor "Chile", se ha dirigido hoy a Santiago, el Intendente de la provincia, señor Armando Rojas Richard.

BISMOLAN
Medicamento científico para la **IMPOTENCIA,** debilidad sexual, neurastenia
En venta en las buenas Farmacias.

RIT $1.30
PARA
TENIR EN CASA
NO MANCHA LAS MANOS

VALDIVIA

SE FIRMA LA ESCRITURA DE DOS MILLONES Y MEDIO

EL PROPOSITO DE LOS COMPRADORES ES DAR GRAN DESARROLLO AL CONSUMO ELECTRICO

(Entrevista de nuestro Corresponsal, por Telégrafo)

VALDIVIA, 17.—Acabo de entrevistar en nombre de "La Nación", al señor Roberto Torrenti, presidente de la Sociedad Carbonífera de Máfil y me manifestó que hoy se había firmado la escritura por la compra de la planta eléctrica a los señores Ehrenfeld Hermanos por la suma de dos millones y medio de pesos.

Me dijo—además—que conservará la Sociedad Carbonífera en Máfil una nueva planta con dos turbinas de los sistemas más modernos para producir dos mil quinientos k. w. usando como combustible carboncillo, que ahora no pueden sacar debido a las enormes tarifas ferroviarias.

El propósito de los compradores, continuó el señor Torrenti, es dar gran desarrollo al consumo de la electricidad, extendiendo los servicios a las zonas adyacentes del Sur y Norte de Máfil.

Para terminar me participó que los deseos de la Sociedad eran que la energía eléctrica tenga un amplio consumo, para lo cual preferirán en todo caso los chicos a los grandes industriales.

Casi ocurre un grave accidente ferroviario

VALDIVIA, 16—El tren llegó ayer con algún retraso debido a un accidente ferroviario, que afortunadamente no fué de graves consecuencias.

Al llegar a la estación de Lallahueque el tren pidió vía libre y la obtuvo hasta Ercilla pero resulta que al mismo tiempo que el tren de pasajeros marchaba hacia aquel lugar, de allí salían dos máquinas remolcadoras acopladas, en dirección a Pailahueque.

En tal situación pudo haberse producido un choque, pero fué evitado.

Como a una distancia de más o menos tres kilómetros antes de llegar a la estación de Ercilla, el maquinista del tren pudo divisar a las máquinas acopladas que avanzaban velozmente y detuvo el convoy. Las máquinas hicieron lo mismo, evitándose de esta manera una catástrofe.

Vejez prematura se evita tomando
YODORGAN
que cura con éxito arterio-esclerosis, sífilis, gota, asma, etc.

ATRASO DE LA COMBINACION TRANSANDINA

Segun nuestras informaciones la vía del Transandino ha quedado interrumpida en las inmediaciones de Blanco Encalada, por primera vez en este año a causa de un temporal.

Como consecuencia, la Combinación que debía salir ayer para Chile suspendió su partida hasta hoy.

Federación de Organizaciones Autónomas en Resistencia

En el día de hoy los sindicatos que componen esta organización tomarán acuerdos decisivos referentes al modo de ayuda y solidaridad que se debe prestar a los obreros marítimos de Valparaíso, en huelga, como igualmente a los gremios que en esta capital se encuentran en paro desde ayer.

Para este objeto cítase a los componentes de la Federación de Obreros de Imprenta de Chile, Obreros en Madera, Federación de Obreros y Obreras en Calzado, Unión de Baldosistas y Ramos Similares, a una asamblea plena en el local de los Obreros de Imprenta, calle Eleuterio Ramírez 1257, a las 7 de la tarde.

LOS EMPLEADOS FER

El Sábado último se llevó a cabo en el Hogar Ferroviario, la sesión general de la Junta Central de la Asociación de Empleados Ferroviarios, con el objeto de ocuparse del estudio de diversas materias de positivo interés para el personal.

La sesión fué presidida por el titular, don Armando Venegas, asistiendo los siguientes presidentes y delegados de las asociaciones zonales.

Por la 1.a Zona, don Hernán Ramos Viel; por la 2.a Zona, los señores: Luis Torres y Esturmes Parga. Por la 3.a Zona, los señores: Rodolfo Cruzat y Nicolás Pardo. Por la 4.a Zona, los señores: Rogelio Cisternas y Luis A. Arriagada. Por la Dirección General los señores: Armando Flores y Carlos Coopman. Por la Red Norte, don Cristofer Holch. Por Arica, a La Paz, los señores: Manuel Rodríguez y Guillermo Jara. Asistieron también numerosos miembros de los directorios y algunos socios que tenían interés en seguir el curso de los debates.

Después de oír la cuenta sobre las gestiones que ha practicado la Junta Central referente a todos los acuerdos tomados en las sesiones anteriores, o por los directorios zonales, se tomaron los siguientes acuerdos:

1.o Fijar el Sábado 5 de Abril próximo como fecha para proceder a elegir la mesa directiva de la Junta Central por el período 1924-25.

2.o Solicitar la modificación del reglamento de pases libres a fin de dar facilidades a los empleados que residen fuera de la ciudad en que prestan sus servicios, y otras deficiencias reclamadas por el personal.

3.o Trabajar porque en la modificación del artículo 5.o de la ley, para dar representación a los empleados y obreros en el Consejo de la Empresa, se contemplen estos tres puntos, que condensan viejos ideales sustentados por la colectividad. a)

EL GREMIO DE ROD

SE FORMARIA UNA NUEVA INSTITUCION A BASE DE FEURS Y PERSONAL DE TRANVIARIOS

De acuerdo con lo anunciado en nuestra edición anterior, anoche celebró sesión el Consejo de Tranviarios.

Después de un extenso debate se acordó por unanimidad, entre otras cosas, lo siguiente:

1.o Repartir los fondos sobrantes de la huelga última entre el personal que ha quedado sobrante, haciéndose los pagos respectivos mañana Miércoles;

2.o Ante la separación del inspector jefe, señor Ramírez, esperar lo que resuelva la Federación de Inspectores, después de hacer oír sus reclamos ante la Gerencia;

3.o Formación de una institución que comprenda a todos los gremios

SALIO!
CARRIL - NAV
OVALADO-AMBRE $ 0.20 cajetilla
OVALADO-COR

EL VIAJE DE S. E. A TALCAHUANO

PRIMER MAGISTRADO CONTINUO RECIBIENDO AYER ENTUSIASTAS MANIFESTACIONES DE SIMPATIA

(De nuestro Enviado Especial, por telégrafo)

l Presidente de la República ha nuado siendo objeto de afe- manifestaciones de parte del blo, autoridades y sociedad de cepción y Talcahuano, a donde a, como ya hemos informado, solemnizar la colocación de la piedra de la Población obrera del Apostadero Naval de Talcano.

nte los diversos festejos con que lebró la estada del Primer Mandatario, han sobresalido el baile en postadero y la gran recepción y ata de las tropas en Concep-

amos a continuación algunas informaciones de nuestros correspony Enviado Especial:

COMIDA A BORDO

LCAHUANO, 17 — Mañana en oche S. E. comerá a bordo del nco Encalada", para partir al necer.

EL VIAJE DE AYER A CONCEPCION

TALCAHUANO, 17.—El Presidente se trasladará hoy a Concepción, regresando después a este puerto.

LA PARTIDA

TALCAHUANO, 17.—La partida es a las 12.30.

Los andenes de la estación están repletos de gente que desea presenciar la partida del Presidente.

A PRESENCIAR SU LLEGADA A CONCEPCION

TALCAHUANO, 17.—Han salido a Concepción varios trenes repletos de gente, que se traslada a ésa a presenciar la llegada del Primer Mandatario.

FIESTAS EN CONCEPCION

CONCEPCION, 17.—El Intendente de la Provincia ofrecerá un almuerzo al Primer Mandatario.

En la tarde, los oficiales del Regimiento Chacabuco le ofrecerán un té en uno de los cuarteles.

—Mañana se efectuará un gran almuerzo en la Isla Quiriquina.

EL PRESIDENTE EN SUBMARINO

TALCAHUANO, 17.—Se cree que el Presidente se trasladará a la Isla en submarino.

LA LLEGADA A CONCEPCION

TALCAHUANO, 17.—A la llegada de S. E. a Concepción un enorme gentío lo ovacionó por espacio de algunos minutos en medio del mayor entusiasmo.

Las tropas de guarnición le rindieron los honores del caso, siendo saludado por las autoridades. El Presidente revistó las tropas, compuestas por los Batallones Valdivia, Exploradores y Zapadores, mientras las bandas ejecutaban el Himno Nacional.

Al regreso el señor Alessandri, de pie en el automóvil, contestaba los saludos de la muchedumbre que lo aplaudía.

LAS RECLAMACIONES SOBRE LOS AVALUOS

IMPORTANTE REUNION CELEBRADA AYER EN LA ALCALDIA

En la tarde de ayer se efectuó en la Alcaldía una reunión de funcionarios de la Dirección de Impuestos y de la Municipalidad.

Asistieron por parte de la Dirección de Impuestos, don Alfredo Rioseco; el Asesor Letrado, señor Alfredo Egaña; el ingeniero ayudante, señor Carlos Ramírez; el Inspector Jefe de la Zona, señor Alberto Gómez del Fierro.

Por parte de la Municipalidad asistieron el Primer Alcalde, señor Rogelio Ugarte; los abogados municipales señores Víctor Hawlings y Gustavo Cano; el Tesorero Fiscal, señor Arturo Pizarro; el jefe de la Oficina de Tasaciones, señor Doroteo Oñat; don Alberto Véliz, ingeniero, y el secretario señor Fernando Lopetegui.

El objeto de la reunión era tratar de las reclamaciones que entablaran los propietarios ante los Tribunales de Justicia, por la tasación que se ha hecho de sus propiedades.

Con el fin de dar facilidades a los reclamantes, se nombró una Comisión compuesta de un funcionario municipal y otro de la Dirección de Impuestos Internos, que estudiará las reclamaciones y tratará de obtener, de acuerdo con los propietarios, un avalúo definitivo que se someterá a la aprobación judicial.

Esta Comisión ilustrará a los propietarios, evitando que aquellos de situación económica modesta sean explotados al encargar a otras personas la tramitación de sus juicios.

Se acordó en la reunión, que esta Comisión funcionaría diariamente de 9 1|2 A. M. a 11 1|2 A. M. y de 2 a 6 P. M., en la Secretaría de la Sala de Comisiones de la I. Municipalidad.

A esta Comisión podrán recurrir también los propietarios que hayan reclamado ya del avalúo ante los Tribunales de Justicia.

I. DIEGO DUBLE URRUTIA VUELVE A LA DIPLOMACIA

SERA DESIGNADO MINISTRO EN CUBA Y VENEZUELA

Informaciones de fuente autorizada nos permiten anunciar que el Ejecutivo ha resuelto retirar del Senado el mensaje por el cual se solicitaba el pase al nombramiento del señor Oscar Gana Se- ruys para Ministro en Cuba y Venezuela.

Sabemos que el Gobierno enviará al Senado otro mensaje de- ignando para este cargo al señor don Diego Dublé Urrutia.

SALITRE SINTETICO

PRECIO FIJADO PARA LA TEMPORADA PROXIMA ES INFERIOR AL ACTUAL

consul de Chile en Praga, se- Arturo Cabrera, ha remitido una esante nota a la Cancillería, cuenta de una reunión efec- en el Ministerio de Agricultura, presidida por el Ministro mo y con asistencia de los representantes de todas las divisiones olas y de la industria de los s, como también de los comerciantes en el ramo.

objeto de esta reunión era conocer cuáles eran los precios del abono artificial que los industriales pensaban fijar para la Primavera próxima (Abril Junio), pues el Gobierno estaba decidido a tomar medidas enérgicas para abaratar el precio de ese producto en caso que así fuese necesario.

Las personas allí reunidas manifestaron que los precios fijados eran inferiores a los actuales.

STITUTO SUP. DE COMERCIO

OSICION DEL DIRECTOR SEÑOR GUILLERMO SILVA SANTIAGO

señor Guillermo Silva Santiago, Director del Instituto Superior mercio, nos ha enviado para bli ción, lo siguiente:

la edición del Domingo último l diario a su digno cargo, se a una nota que el señor Hécnochet y otros señores, dueños legios de enseñanza mercantil ular, han elevado al señor Ministro de Instrucción Pública, a ito de los Cursos Particulares, ace ya ocho años, funcionan Instituto Superior de Comercio previo informes y autorizaciones iteradas de la H. Comisión de anza Comercial y del Ministe- Ramo.

el prestigio del Instituto en o me eduqué y en el que hace siete años sirvo y por el prestigio de su actual Dirección, declaro, er yo quien fundó los Cursos mantiene al presente, ser tos todos los cargos que en nota se hacen; lo que es comprobar con los documentos xisten en mi poder, con las aciones hechas para dar a conocer los Cursos, con los diplomas- cados que se otorgan, con los que se emplean y con los s avisos que se publican y an visto la luz en ese diario. dría refutar cada uno de los os"; pero estimo que no vale na entrar a divagar sobre un o que, de tomarse en consideración, correspondería conocer de él autoridades de que el Institu- pende.

"Debo sí hacer notar que conmigo actúan al presente en los Cursos en referencia, cinco profesores, algunos de los cuales no desempeñan clases en el Instituto de Comercio y otros no tienen completo su horario en el establecimiento.

"El Instituto ha solicitado varias veces la creación de cursos análogos a los particulares, que formarían parte integrante de su enseñanza; pero la situación del Erario no ha permitido consultar en el Presupuesto Nacional, las sumas que se necesitan para mantenerlos.

"Esto mismo **"denuncio"** fué hecho el año último por el señor H. Pinochet, y desestimado por la Comisión de Enseñanza Comercial y el Ministerio de Instrucción Pública.

"Confío que el **"nuevo denuncio"** hecho en la comunicación al Ministerio, publicada profusamente por el señor Pinochet, dueño del Colegio de su nombre, y otros señores, no haga sino confirmar la necesidad, más aún, la conveniencia pública de mantener los Cursos Particulares a mi cargo, porque ellos tienden a beneficiar a todas las personas que necesitan instruírse para el comercio, en corto plazo y en condiciones mucho menos onerosas, de lo que procuran hacerlo los mencionados señores, quienes parecen no mirar este servicio como la realización del propósito de difundir conocimientos útiles, si no como un simple negocio cualquiera".

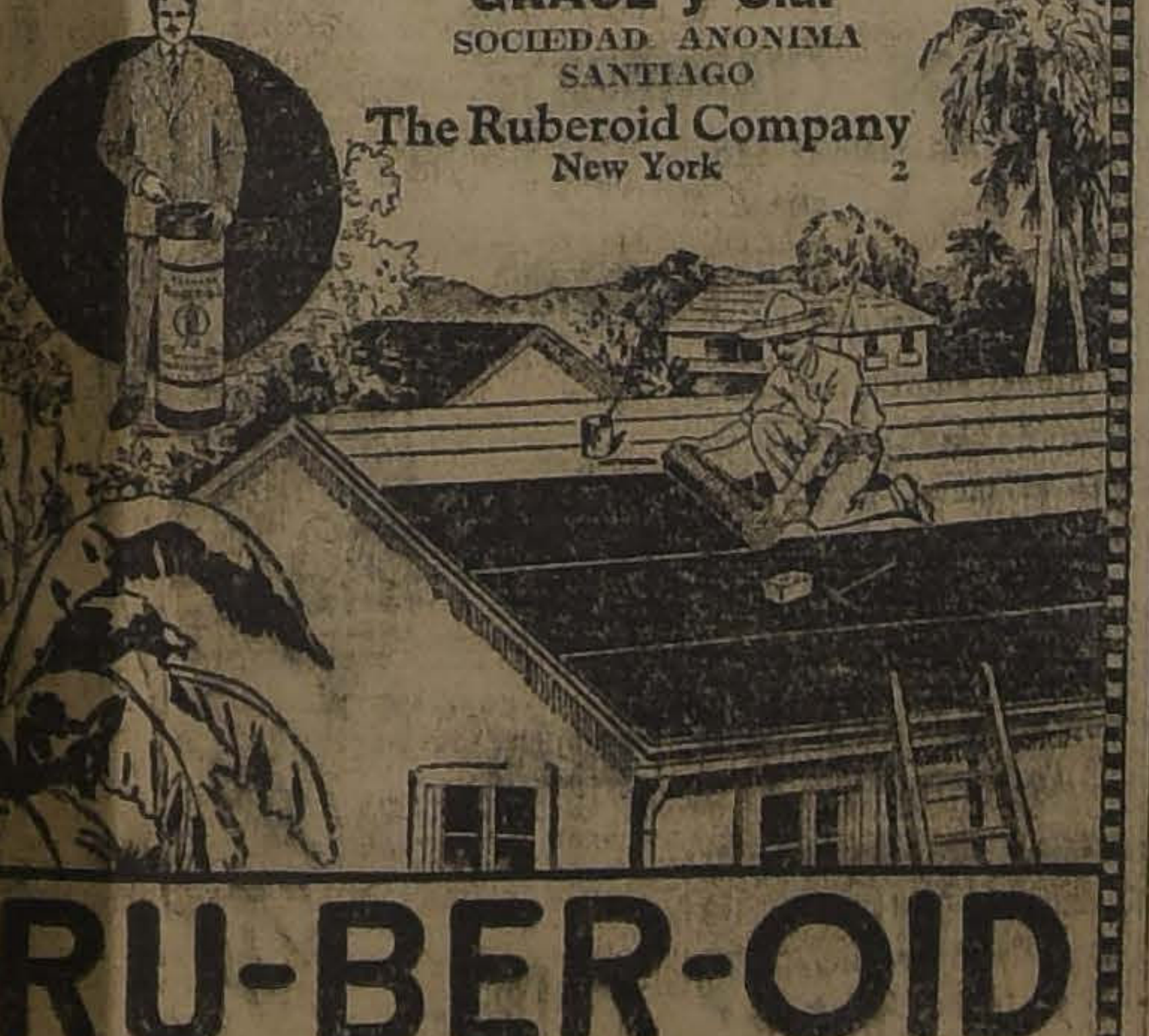

EL RU-BER-OID DURADERO

No se engañe creyendo que cualquier techado en rollos es el legítimo RU-BER-OID duradero.

Con mucha frecuencia encontramos personas que creen haber comprado el RU-BER-OID legítimo, y que se quejan de que sus techados duraron solamente dos o tres años.

Cuando Ud compre techado insista en el RU-BER-OID *legítimo*. Las imitaciones necesitan repararse todos los años. El RU-BER-OID le dará años y años de servicio.

No acepte las imitaciones—el techado RU-BER-OID *legítimo* tiene impresa en cada rollo la marca de fábrica con el pequeño hombre.

Consulte a nuestros representantes si desea precios y más información.

Representantes
GRACE y Cía.
SOCIEDAD ANONIMA
SANTIAGO
The Ruberoid Company
New York 2

RU-BER-OID

CONTESTACION AL INTENDENTE

Mi estimado Intendente y amigo:

He tenido la grata sorpresa de leer su cariñosa cuanto benévola carta que publica usted en los diarios de hoy, en la que se refiere a la presentación de mi candidatura a municipal para el próximo período y a la obra que me ha cabido realizar como regidor y como primer Alcalde de Santiago.

El cuarto de siglo de constante actividad y trabajo que he dedicado al servicio de nuestra capital, debido especialmente a la intensa labor que he tenido que emprender en este último tiempo, pesa ya sobre mí, causándome acentuado cansancio, por cuyo motivo había pensado retirarme a la vida tranquila de mi hogar. Sin embargo, ante las reiteradas exigencias de un grupo de amigos que me han hecho valer la obligación que tendría yo de finiquitar los muchos trabajos que he dejado inconclusos, me he visto en el caso de presentar nuevamente mi candidatura que tan especial simpatía ha merecido de su parte.

Su carta ha venido, pues, a acentuar mi resolución y a despertar en mí mayores deseos de proseguir en mis actividades edilicias.

No aspiro a la satisfacción personal que usted me pronostica; sólo entrego mi candidatura a la resolución pública, para que ella haga o nó su triunfo, según estime que puedo o no servir debidamente al bienestar y progreso de Santiago.

Mi mayor satisfacción será volver al trabajo para rematar la empresa que en el actual período municipal he realizado con mi distinguido colega don Luis Alberto Cariola, alcalde y regidor que enalteció y dignificó las funciones edilicias con su honradez y merecido prestigio, y con el despliegue de sus energías, de su vasta preparación y de su espíritu de bien público. Y hago en estas líneas el recuerdo de mi amigo señor Cariola, guiado por un espíritu de justicia, ante la referencia que usted hace en su carta a la instalación en Santiago de los hornos crematorios para basuras y de la solución del problema tranviario y del alumbrado, por cuanto, juntamente, el infrascrito y el señor Cariola, fueron quiénes iniciaron la solución de éstos y otros principales problemas, y los guiaron firmemente por el camino de la realidad.

Si nuevamente obtengo la reelección, trabajaré, pues, por dar término a la instalación de dichos hornos, y porque Santiago tenga un buen servicio de movilización y de alumbrado, lo que estimo constituirá un poderoso impulso para el adelanto de nuestra capital; completaré mi plan de habilitación de plazas de juegos infantiles y de mejor arreglo de nuestros parques y jardines; llevaré a la práctica los acuerdos ya tomados sobre implantación del servicio de taxímetros; proseguiré hasta su buen éxito mis gestiones pro construcción de mercados modernos en los diversos barrios, hasta donde lleguen desvíos de los ferrocarriles, lo que contribuirá enormemente al abaratamiento de la vida; persistiré en obtener del Congreso el despacho de mi proyecto de pavimentación definitiva y total de Santiago, y la dictación de la reforma de la ley de Municipalidades, que permita la constitución de un gobierno local serio, estable, honrado y laborioso; ampliaré las actividades de la Universidad Municipal del Trabajo, cuya fundación obtuve en el presente período; lucharé por establecer un servicio de aseo moderno, y, en resumen, trabajaré en favor de todo aquello que importe una obra de embellecimiento o progreso locales, o de cultura o de conveniencia pública.

Necesita Santiago una acción constante, persistente e intensiva, a fin de conquistar un puesto entre las ciudades cultas; y seré yo uno de los obreros que más se preocupen de la satisfacción amplia de tal necesidad.

Su amable carta, mi estimado Intendente y amigo, me obliga a hacer estas declaraciones, pues pienso que la mejor forma de corresponder a los altos conceptos con que usted me distingue y aprecia mi labor alcaldicia, es haciéndole la promesa de proseguir en mi afán de luchar en bien de esta ciudad, que mucho debe a usted, a su rara actividad y a su amor a la belleza y al progreso.

Hago presente a usted las expresiones de mi muy íntimo agradecimiento, y me pongo a sus órdenes como su afectísimo y obsecuente amigo.—**Rogelio Ugarte B.**

LAS MUNICIPALIDADES NO CUMPLEN LA LEY DE EDUCACION PRIMARIA

LA DIRECCION DEL SERVICIO COMPELERA A ESTAS CORPORACIONES PARA QUE ACATEN LAS OBLIGACIONES QUE LES FIJO LA LEY

En los círculos educacionales de la capital, se han hecho en estos últimos días diversos comentarios elogiosos respecto a ciertas medidas que se dice podrá en práctica la Dirección General de Educación Primaria para obligar a las municipalidades del país a cumplir con la ley 3,654.

Según nuestras informaciones, el Director General señor Darío E. Salas, en primer lugar enviará una comunicación al Alcalde de Santiago haciéndole presente las varias disposiciones de la Ley de Educación Primaria Obligatoria que determinan con claridad las obligaciones de dicha corporación, que se harían efectivas a partir desde el presente año.

En la tarde de ayer quisimos entrevistarnos con el señor Salas, pero renunciamos hacerlo por encontrar su oficina completamente llena de maestros que esperaban una audiencia de su jefe.

Tuvimos, sin embargo, la suerte de conversar sobre el tema enunciado anteriormente con un profesor de una de las escuelas normales de Santiago, quien nos dijo:

—Hay numerosas disposiciones de la Ley de Educación Primaria Obligatoria que no se han cumplido hasta ahora. Entre otras, yo recuerdo las siguientes:

OBLIGACION ESCOLAR

La ley establece que las penas que se refieren a obligación escolar y que se establecen en ella claramente, serán aplicadas a solicitud de la Junta de Educación, por el Alcalde respectivo, en conformidad a la Ley de Organización y Atribuciones de las Municipalidades, y las multas serán cobradas por el tesorero municipal y destinadas a fomento de la educación primaria en la comuna.

Este artículo, que es el 15 de la ley, no se cumple en Santiago, en Valparaíso ni en casi ninguna de las comunas del país.

—¿La causa?

—Si es verdad que las Juntas Comunales no acuden al tribunal alcaldicio, no es menos cierto que dicho tribunal casi siempre se resiste a cumplir esta disposición de la ley, tal vez la más importante para el real cumplimiento de la llamada obligación escolar.

Sí. Sépanlo ustedes. El alcalde tiene en su mano con esta disposición, el único medio práctico de hacer dar frutos satisfactorios a la gran ley de educación.

ESCUELAS COMUNALES

Otro aspecto interesante y que afecta directamente a los Municipios, es el de las escuelas comunales a que se refiere el párrafo 2.o del título 3.o de la ley.

El artículo 32 dice en su última parte:

"En toda comuna habrá una escuela primaria elemental de hombres y otra de mujeres, para cada mil habitantes. Estas escuelas serán de primero y segundo grado de enseñanza, y para determinar el número de las que deban costearse con fondos municipales, se tomarán en cuenta las escuelas fiscales y las particulares que existan o deban establecerse, en conformidad a las disposiciones de la presente ley, dentro del respectivo territorio comunal.

En aquellas comunas en que no haya necesidad de nuevas escuelas elementales, las Municipalidades deberán mantener una de adultos."

Ustedes comprenderán que el número de escuelas que, por ejemplo, deberán haber sólo en Santiago urbano que tiene alrededor de 500,000 habitantes, es de 1,000 entre de hombres y de mujeres.

¿Las habrá? Yo creo que nó.

Como comprenderán ustedes, la Municipalidad debe costear las que falten para completar el número legal que no sé por el momento cuál es.

Y esto que pasa en Santiago, ocurre en todo el país

AGENTES ESCOLARES

También se establece en el reglamento de Obligación Escolar—supongo que por establecerlo así la ley—que los **Agentes escolares** que deben encargarse de hacer cumplir la ley, percibirán remuneración mensual de las Municipalidades.

Esto tampoco se ha hecho.

Nuestro entrevistado nos dió varios otros interesantes datos respecto al cumplimiento de la ley mencionada, por parte de las Municipalidades, que revelan el hecho comprobado de que las ilustres corporaciones no cumplen con la ley de Educación Primaria Obligatoria en los aspectos más decisivos de su aplicación en la masa popular.

LOS FUNERALES DE DON IGNACIO SILVA URETA

En la tarde de ayer se efectuaron los funerales del distinguido servidor público don Ignacio Silva Ureta, ex-senador de la República y político de brillante figuración.

Alrededor de las 5.30 de la tarde partía el cortejo desde su casa habitación en la calle Compañía, sepultándose sus restos en el mausoleo de la familia, en el Cementerio General.

En el Cementerio hizo uso de la palabra el señor Absalón Valencia, quien dijo entre otras cosas:

Señores: Se ha ido silenciosamente el anciado ilustre que orgullo fuera de sus conciudadanos y de la patria.

Después de haber realizado una inmensa labor llena de beneficios para la colectividad, ha terminado su larga jornada don Ignacio Silva Ureta.

Comenzó desde muy joven la ruda batalla y puso de relieve su carácter disciplinado, su indomable energía y su inmensa bondad.

Las provincias de Coquimbo y de Aconcagua fueron testigos de su vida consagrada por entero al trabajo, al hogar y al país.

Cultivó la tierra y dió impulso a las industrias y al comercio en épocas en que el país recién comenzaba a organizarse.

Sirvió a la colectividad en el Municipio y en el Congreso; y en ellos se manifestó hombre de acción práctica y de labor tesonera.

Era un liberal de la antigua escuela, de aquella que hizo la grandeza de este país con la aplicación honrada del concepto de que el liberalismo es la causa sacrosanta de la libertad, de la razón y de la justicia.

Ha muerto este gran patriota en momentos en que una ráfaga de inquietud conmueve al país entero. Sin duda alguna, en sus últimas horas, por sobre el dolor material, ha flotado en su espíritu ese inmenso dolor moral que se apodera de las grandes almas que creen sinceramente que el presente y el porvenir de la patria pueden estar seriamente amenazados.

Cumplo, señores, con el encargo que me ha dado la Dirección General Liberal Democrática Unionista de hacer constar al borde de esta tumba la expresión de su más sincero afecto y de su más hondo pesar por la pérdida del correligionario y del ciudadanos eminente que nos abandona para siempre.

SERVICIO DE ASEO DE LA CIUDAD

EXPOSICION DEL SEÑOR DON EMILIO VARAS

Hemos recibido la siguiente carta:

"Señor Director del diario "La Nación". — Presente. — Señor Director: En su respetable diario al igual que en los otros rotativos de la capital, se ha estado publicando últimamente algunos artículos en los que se transparenta cierta alarma por una solicitud presentada por mí hace diez meses a la Ilustre Municipalidad y en la que propongo hacerme cargo del servicio de aseo de la ciudad de Santiago.

Para que el público juzgue mejor los hechos y mi actuación en ellos me limitaré a exponer sobria y descarnalmente la génesis de este negocio que si puede reportarme, a cambio de una penosa y constante labor, una eventual pero merecida y honrada utilidad, le significa desde luego a la ciudad de Santiago beneficios palpables y de consideración.

A principios del año pasado se me comunicó a Viña del Mar, por un distinguido caballero de ésta, que el señor Rogelio Ugarte, Primer Alcalde de Santiago, deseaba conversar con el que suscribe para cambiar ideas y estudiar la forma en que se pudiera mejorar el servicio de aseo de Santiago, dentro del presupuesto que hoy día tiene dicha repartición, basado en la experiencia que yo tenía por haber implantado un servicio análogo en la ciudad de Viña del Mar que hoy es modelo en esta clase de servicios.

Mi primera entrevista con el señor Primer Alcalde, fué cordial, como asimismo todas las que después hemos tenido, y en ella el señor Alcalde ordenó al Prefecto de Policía de Aseo se pusiera a mi disposición y me enseñara todo lo que fuera concerniente a este servicio.

El señor Prefecto cumplió con lo ordenado por el señor Primer Alcalde. El resultado de mis estudios (seis meses) fué el que originó la protesta que pende de la consideración de la Ilustre Municipalidad.

Llegué al resultado que ella indica, esto es: que dentro del presupuesto actual se podría economizar para el Erario Municipal $ 700,000 mínimum al año; se podría mejorar el servicio y se podría modernizar los elementos que actualmente tienen uso.

Se podría además, sin costo alguno para el Erario Municipal, construir uno o cuatro hornos crematorios que tanto necesita la capital y construirlos en un plazo de año y medio contado desde el día en que se me entregara el servicio.

Esta es en síntesis mi propuesta y el resultado de los estudios hechos en el terreno y con anuencia y por orden del señor Primer Alcalde.

El personal actual de la Policía de Aseo, es el único indicado para seguir prestando su servicio y naturalmente, pasará a estar más garantido y mejor remunerado, cumpliendo como lo espero, con sus deberes.

La sorpresa que en los artículos aludidos, se manifiesta es para mí muy extraña, pues en verdad, señor Director, el único efectivamente sorprendido he sido yo, pues aseguro y comprobar que jamás se me hizo saber que esto encontraría oposición y mucho menos de parte del señor Primer Alcalde, don Rogelio Ugarte.

De usted señor Director, atto. y S. S. — (Firmado). — **Emilio Varas S.**"

Las sesiones anunciadas para ayer no se llevaron a cabo por falta de número. A la de la tarde, concurrieron sólo dos regidores, don Horacio Manríquez y don Pedro León Ugalde, a la de la noche, este último regidor y don Emilio Silva Espic.

La Municipalidad está citada para hoy y mañana a las cinco y media.

Entre los asuntos que deberá tratarse en estas sesiones, está un proyecto de Reglamento del Tránsito, algunas expropiaciones y trazados de conformidad a la Ley de Transformación de Santiago, y un Proyecto del Regidor Quiroga, para la fundación de un hospital-escuela, destinado a reformar y curar mujeres atacadas de enfermedades venéreas.

EDUCACION

PROFESORES PRIMARIOS DE TERCERA CLASE

LOS EXAMENES PARA MAESTROS INTERINOS Y PARA INGRESAR AL SERVICIO

Hoy Martes 18 se efectuarán en las Escuelas Normales los exámenes que deben rendir los profesores interinos de las Escuelas Primarias para obtener la propiedad del empleo, y los que deseen ingresar al servicio de Instrucción en calidad de profesores de tercera clase.

Los exámenes versarán de acuerdo con los reglamentos respectivos sobre los siguientes ramos:

I. Estudios y habilidades generales: a) Religión; b) Castellano; c) Matemáticas; d) Historia y Geografía y Educación Cívica; e) Ciencias Físicas y Naturales, y f) Dibujo y Caligrafía.

II. Estudios profesionales: a) Pedagogía General; b) Metodología.

III Habilidad profesional: Práctica docente.

EN LA NORMAL "JOSE A. NUÑEZ"

Se nos pide informar a los interesados que en la Escuela "José A. Núñez" los exámenes principiarán a la 1.30 P. M.

MANIFIESTO DE LOS NORMALISTAS GRADUADOS

PIDEN A LA JUNTA EJECUTIVA DE LA ASOCIACION DE PROFESORES QUE AFRONTE EL PROBLEMA

Desocupación, desbande, miseria.—Remuneración científica

LA COMISION DE PROFESORES QUE VINO A NUESTRA IMPRENTA

Compañero presidente de la Junta Ejecutiva: Todos los años las escuelas normales de la República vienen lanzando de su seno un porcentaje de maestros que fluctúa entre 200 y 300. Con el espíritu lleno de ideales y con la esperanza de ejercer inmediatamente su ministerio salen estos muchachos; pero la realidad les demuestra que para ocuparse es indispensable hacer varias peregrinaciones a fin de obtener empeños e influjos que los habiliten para suplantarse unos a otros. Los que no tienen empeños de parlamentarios o de "grandes electores" que hacen diputados, permanecen más tiempo implorando ocupación, hasta que al fin, aburridos y decepcionados de la carrera, se ocupan en otras actividades. Ya tendremos oportunidad de señalar casos concretos de jóvenes que se ven obligados a trabajar en biógrafos, bares u otras ocupaciones a fin de no morirse de hambre y para ayudar a la familia que, a costa de grandes sacrificios, los mantuviera cinco años en la Escuela Normal.

Esta desocupación de normalistas hace tiempo que la venimos presenciando y en verdad que nos causa alarma al contemplar que las autoridades no se preocupan de remediar tan anómala situación; al contrario, han pedido autorización para el funcionamiento de cursos rápidos (improvisadores de profesores) que a la postre vienen a aumentar el porcentaje de desocupados.

SITUACION ECONOMICA. — LABOR DE UN PROFESOR PRIMARIO

También hemos estudiado detenidamente la situación económica que nos aguarda y a través de ella sólo vemos cuadros sombríos, de miseria de todo orden, que es necesario meditar y corregir a la brevedad posible. Los que ya estamos en la brecha nos hemos estrellado contra la realidad que no nos enseñaron en la Escuela Normal; escuelas desmanteladas, que en su mayoría funcionan en edificios absolutamente inadecuados que tenemos que asear nosotros mismos con nuestros niños. En resumen, nuestras funciones son de profesor, inspector y aseador de la escuela.

Veamos si la remuneración que se nos da corresponde al trabajo que se nos exige. Nuestro sueldo es de 250 pesos mensuales y a él tenemos que someternos durante cinco años, fecha en que viene a aumentar en 50 pesos. Como profesores tenemos que hacer 30 horas de clases semanales y ahora último estamos amenazados con que se pretende que los profesores de tercer grado hagan 36 horas de clases, con la misma remuneración. Si esto no es una inconsecuencia y una anormalidad, no sabríamos qué nombre darle.

Consideremos ahora este misérrimo sueldo de 250 pesos con las necesidades que tenemos que satisfacer. Nuestra cultura y nuestra educación nos hacen concebir una vida que estamos muy lejos de vivir con la remuneración que se nos da. La casa higiénica, ventilada, con luz eléctrica y demás comodidades que nos proporcionan el progreso y la civilización, son para nosotros como la Dulcinea que inútilmente buscaba don Quijote... Y ante la imperiosa necesidad de vivir, tenemos que amoldarnos al conventillo, a la cité o a la casa de los suburbios, desmantelada y triste. Los que viven mejor, son los que, además de ser profesores, se emplean en asuntos ajenos a su profesión, con grave peligro de su salud y con grave daño de la enseñanza.

¡Quizá los analfabetos que no tienen más concepción de la vida que comer, dormir y reproducirse son más felices que nosotros, en medio de su obscurantismo!.

No queremos hacer más reflecciones sobre las peripecias que se derivan de la situación económica del magisterio. Tampoco queremos referirnos en esta oportunidad a la actitud de las autoridades cuando piden un aumento irrisorio para una parte del personal, únicamente siendo que la miseria alcanza a todos.

Compañero presidente: En toda la prensa de la República hemos leído proclamas, manifiestos y discursos en que se dice que vamos a empezar una renovación de valores. Preciso es, entonces, que la renovación empiece por la base. La base es la transformación de esta masa amorfa, indiferente, ignorante que se llama "pueblo", en elementos capaces de comprender sus deberes y derechos y... llegado el caso, defender dignamente lo que estime su derecho.

La herramienta que hará esta transformación en la masa, es el maestro.

Hace tiempo que el magisterio vive en eterno reclamo de su situación económica sin que jamás haya podido interesar debidamente a las autoridades ni al Gobierno. Es necesario terminar con estos continuos reclamos y definir de una vez por todas la verdadera situación económica de que deba disfrutar el magisterio, a fin de evitar que se le esté dando pequeñas migajas, y todavía a unos pocos solamente.

En consecuencia pedimos al compañero presidente:

1.o Que se desglobe del proyecto general de reforma de la ley 3654, que se aprobó en la Convención de Concepción, la parte que se refiere a los sueldos;

2.o Que se pida al Gobierno que retire el proyecto de aumento parcial elaborado por el Director General del servicio, ya que él deja fuera a la inmensa mayoría del magisterio;

3.o Que se elabore un proyecto general de sueldos para todos los funcionarios del servicio de instrucción primaria, tomando en consideración:

a) El trabajo que tiene el maestro como profesor (30 horas semanales de clases), como inspector permanente y como encargado de asear la escuela; y

b) Que contemple las necesidades de todo orden que tiene que satisfacer.

4.o Oficiar a todas las agrupaciones de la Asociación pidiéndoles que monten guardia en este sentido y no cesen en la propaganda mientras no termine este estado deprimente en que vive el magisterio.

Quedamos esperando vuestra respuesta, pues deseamos ser los primeros en montar guardia. — Fraternalmente: **Luis A. Espinosa.** — Siguen varias firmas.

Sociedad Nacional de Profesores

SESION DE DIRECTORIO

Para mañana, a las seis y media P. M. está citado el Directorio de la Sociedad Nacional de Profesores en el local acostumbrado, Amunátegui 142. Está en tabla el decreto sobre clasificación del profesorado.

Se recomienda la asistencia.

Escuela de Bellas Artes

Desde el Jueves 20 del presente se dará comienzo a la matrícula en dicho establecimiento, habiéndose fijado las siguientes horas para atender al público.

Sección de arte puro

De 9 a 11 A. M. y de 2 a 5 P. M.

Sección de arte aplicado a la industria

De 7 y media a 9 P. M.

LIGA PROTECTORA DE ESTUDIATES PRIMARIOS. — En sesión celebrada el Viernes 14 del presente, el Directorio de la Liga Protectora de Estudiantes Primarios acordó citar a asamblea general de socios para el Viernes 21 del actual, a las 5 1|2 P. M., con el objeto de proceder a la elección del nuevo Directorio, en conformidad a lo dispuesto en los estatutos de la institución.

La asamblea se reunirá en el local de la Unión Comercial, Estado 52.

—CONFERENCIA. — El Miércoles 19 del presente a las 6 P. M., en Rosas 1032, dictará una interesante conferencia el señor Candelario Sepúlveda sobre "Vida Deportiva de las Agrupaciones de Profesores". La conferencia estará sujeta al siguiente sumario: a) Deportes en general; y b) Excursiones.

La entrada es gratuita.

Defunciones

Marzo, 17 — Elena de Diego Valdés, 2; Graciela Tapia, 1; Emilio Céspedes, 5; Marta Rubio, 2; Ignacio Labra, 52; Carlota Lizama, 55; Bernabé Santibáñez, 78; María Valdivia, 58; María León, 11; Manuel Segura, 43; Francisco Toledo, 87; Zoila Toledo, 42; Rosa Barrientos, 25; Esteban Contreras, 70; Carlos Campbell, 20; Nicolás González, 19; Pedro Villanueva, 71; Ismael Aracena, 28; María Castillo, 43; Mercedes Carreño, 42; y 11 menores de un año.

CANDIDATURA A MUNICIPAL DEL GREMIO DE CHAUFFEURS

Se cita al gremio elector que estén inscritos en los Registros Electorales y a los gremios similares que simpaticen con nuestra causa, a una reunión que se llevará a efecto en los salones de "El Mercurio" el día Martes 18 a las 9 de la noche, con el objeto de elegir un candidato genuino de nuestro gremio que represente ampliamente nuestras aspiraciones gremiales.

Se recomienda asimismo leer con atención un manifiesto que se repartirá en los paraderos de los automóviles de arriendo el día Lunes y Martes.

No dejar de asistir a la reunión el Martes 18, a las 9 de la noche.

EL COMITE POLITICO DE CHAUFFEURS

M—18

EL GRAVE INCIDENTE DE LA ESTACION ALAMEDA

QUEDAN DETENIDAS LAS PERSONAS QUE INTERVINIERON Y EL OFICIAL DE POLICIA, AUTOR DE LOS BALAZOS

El juez del crimen de turno empezó a conocer en la mañana de ayer de grave incidente ocurrido antenoche a las 11 en la Estación Alameda en el que tomó parte principal el oficial de policía don Manuel Villarroel y varios otros.

Según las declaraciones prestadas, se desprende que este oficial de policía viajaba en el tren de San Antonio, en compañía de otras personas y en el trayecto iniciaron conversación con otro pasajero, don Toribio Corvalán, el que venía acompañado de una hija.

Parece que la conversación respetuosa de los primeros momentos entre el oficial de policía y la joven Corvalán, se convirtió después por parte del señor Villarroel en insinuaciones galantes que obligaron al padre a intervenir.

Cuando el tren llegó a la Estación Alameda, y los pasajeros descendían, el oficial citado habría aprovechado la ocasión de la despedida para volver nuevamente a las insinuaciones indiscretas con la joven, lo que produjo un serio altercado entre don Toribio y el policía, quien fué agredido por el primero y también por los que lo acompañaban.

En esos momento el señor Villarroel habría recibido una puñalada en la cara, lo que lo indujo a sacar un revólver y disparar cinco balazos, uno de los cuales hirió al señor Corvalán, en la cabeza y otro a un pasajero llamado Manuel Fuentes.

Al ruido de los disparos acudieron los carabineros, los que procedieron a detener al oficial de policía y a remitir a la Asistencia Pública a los heridos.

Como decimos, al comenzar, el juez suplente señor Cofré inició el sumario respectivo en la mañana de ayer, dejando detenido al señor Villarroel en su respectiva comisaría, quien expuso en su defensa que al recibir el golpe en la cara hizo los disparos al aire sin intención de ofender a nadie, y sólo para atemorizar a sus asaltantes. También quedaron detenidas las demás personas que actuaron en el incidente.

EL PRINCIPIO DE INCENDIO DE AYER TARDE

$ 17,000 EN SEGUROS

Como a las 5 de la tarde de ayer las campanas del Cuerpo de Bomberos tocaron alarma de incendio, anunciando el 7.o sector como sitio amenazado.

Efectivamente, el fuego había hecho su aparición en un edificio de la calle Serrano, N.o 72, altos, departamentos ocupados por doña Raquel Franco de Tapia.

De las averiguaciones practicadas por la policía se desprende que el incendio fué enteramente casual, empezando por la cocina de la casa.

La señora Franco no tenía seguros, pero en cambio la dueña del edificio se había asegurado en La Nueva España en $ 12,000, por la casa y en 5,000 por el mobiliario.

Concurrieron al sitio del amago varias compañías de bomberos, las autoridades judiciales y la policía.

Debido a la oportunidad con que llegaron las bombas, se logró extinguir el fuego en cortos instantes.

DURANTE EL INCENDIO DE AYER

Jorge Sangtz comparecerá hoy al Tribunal

DON ELEUTERIO LOPEZ SE PRESENTO AYER AL JUZGADO COMPLETAMENTE RESTABLECIDO

EL JUEZ SUMARIANTE ACTIVA EL PROCESO Y DECRETA NUMEROSAS DILIGENCIAS

En el día de ayer el juez señor Soro Barriga continuó trabajando en el proceso que instruye sobre los hechos ocurridos en la calle de Eyzaguirre y de los cuales se culpa a Jorge Sangtz y a Zulema Arenas Lavín.

Como se sabe por las amplias informaciones que hemos proporcionado a nuestros lectores, el señor Eleuterio López se hallaba gravemente enfermo en su domicilio de la calle de Eyzaguirre y según las investigaciones practicadas por la Sección de Seguridad y las declaraciones de varias personas, estaba siendo envenenado por su esposa Zulema y su amigo Jorge.

Según esas mismas investigaciones, los sindicados de culpables mantenían estrechas relaciones íntimas y con el objeto de hacer desaparecer el último obstáculo, trataban de envenenar al dueño de casa.

Estas gravísimas inculpaciones que obran entre los antecedentes que ha recogido la justicia, han sido negadas insistentemente por Zulema y Jorge, y mantenidas por el señor López en publicaciones hechas en "La Nación", y en las declaraciones dadas ante el tribunal.

El proceso sigue, pues, una marcha bien interesante, siendo activado por los abogados que han tomado la defensa de los reos y del señor López.

Como se sabe, defiende al señor López don Huberto Salgado, a Zulema don Salvador de la Vega y a Jorge Sangtz don Luis Malaquías Concha.

Ayer en la tarde compareció al juzgado el señor López, que ya se encuentra completamente restablecido de sus dolencias, en cumplimiento a una citación del juez sumariante.

El señor Soro Barriga ha decretado numerosas diligencias que se mantienen en la más absoluta reserva y otras tendientes a recoger el dinero que aún falta de la suma que le fué sustraída por su esposa.

Asimismo el juez señor Soro Barriga dispuso que Jorge Sangtz comparezca hoy a prestar nueva declaración.

El tesoro oculto en un botadero de basuras

DE COMO ISOLINA, HURGANDO LOS REPUGNANTES DESPERDICIOS, CREYO ENCONTRAR LA FORTUNA QUE LA LIBRARIA EN LO SUCESIVO DE SU MISERA EXISTENCIA.

AL GOLPE DE LA SUCIA VARILLA QUE LA AYUDABA EN SUS LABORES DE TRAPERA PROFESIONAL, BROTAN MISTERIOSAMENTE LOS DOLARES AMERICANOS

En una tarde de estos calurosos días que parecen derretir a media humanidad, Isolina, modesta mujer que se gana dificultosamente la vida recogiendo deperdicios de los basureros públicos, creyó encontrarse el becerro de oro que pondría fin a su fatigada vida de miserias y privaciones.

Porque mientras los demás se entregaban a trabajos más fáciles y lograban mayores emolumentos, Isolina se ocupaba en recorrer aquellos lupanares donde la ciudad de Santiago arroja sus desperdicios, por si acaso hallaba allí algo que pudiera reducir a dinero para aliviar su estropeada existencia.

Haciendo compañía a un mundo de vagos y granujas de la peor especie, Isolina revolvía las inmundicias acumuladas en aquellos botaderos que existen en las márgenes del Mapocho, y que son lo focos de las epidemias permanentes que desde hace varios años visitan a la capital de la República, a pesar de los esfuerzos con que las combaten las autoridades.

Llenando con una paciencia fatalista sacos con trapos y papeles inútiles, única tarea a que se dedicaba diariamente y que realizaba a fuerza de la costumbre con calor y entusiasmo, abandonaba los basurales cuando el rey sol declinaba tras los cerros de la costa.

Y un buen día, cuando con una varilla mugrienta levantaba los trapos roídos y mal olientes, vió algo misterioso que le hizo comprender que allí había oculto un tesoro...

Desconfiada de los muchachos que hacían lo mismo por los alrededores del lupanar, esperó a que se alejaran con sus tiestos llenos de desperdicios; y cuando se vió sola, volvió a tocar el trapo viejo y roído donde antes notara aquel hallazgo mágico que la dejara en suspenso.

No había duda que la caprichosa Fortuna había ido en su auxilio. En aquel trapo se guardaban relucientes **dólares** que ella no conocía porque más **los** había visto, acostumbrada **a tener** en sus pecadoras manos cuanto más el vellón de cobre o el deleznable papel moneda nacional.

Con la desconfianza del avaro que oculta su tesoro de la vista de los importunos, Isolina tomó, trémula de emoción, el trapo misterioso y una vez llegada al miserable cuarto donde se recogía para librarse de la intemperie, cogió el cándil y se sacó de entre sus parchados vestidos el paquete que le traía la felicidad...

Y allí sus ojos azorados empezaron a contar.

Uno, dos, tres, cuatro, cinco, seis, siete, ocho y muchos más de esos billetes extraños que parecían trasladarla a otro mundo más venturoso que en el que acostumbraba a arrastrar su mísera existencia.

Efectivamente, Isolina había encontrado un tesoro.

Envuelto en ese trapo perdido allá en el botadero de basuras y junto a las inmundicias que la capital arroja de su seno, estaba una cantidad nada despreciable de hermosos y legítimos billetes americanos

Isolina por uno de esos golpes de la suerte, creyó cambiar su mísera existencia por otra más holgada.

Pero el Hado había dispuesto que la desgraciada trapera sólo experimentara por un momento la ilusión de la Felicidad.

No faltó quien descubriera el hallazgo y lo comunicara a la Sección de Seguridad la que inició las investigaciones del caso y comprobó la veracidad del denuncio.

Se buscó a Isolina hasta que se la encontró en la buhardilla miserable del conventillo infecto y allí se la interrogó acerca del tesoro y la trapera pillada de sorpresa no pudo ocultar la verdad.

Y el representante de la autoridad exigió la entrega del trapo misterioso para hacerlo llegar a manos de su legítimo dueño, que tal vez en un momento de descuido lo perdió con los dólares.

Isolina despertó a la realidad; se deshizo irónicamente el castillo de naipes forjado por su calenturienta fantasía y siguió hurgando, fatalista como siempre las inmundicias que Santiago arroja en los botaderos de basuras de las márgenes del Mapocho, para llenar sus tiestos que le han de proporcionar el pan con que amortigue el hambre de su mísera vida de eterna fracasada.

Mientras tanto los dólares se hallan en la Sección de Seguridad a disposición de su dueño.

PERFECCION
— Y —
BARATURA
CORSES HECHOS
— y de —
MEDIDA
San Antonio 96

LA FLOR DE UN DIA

SOBRE EL INCENDIO DE

LA ACTUACION DE LA POLICIA EN ESTE
LOS QUE SE PRESENTAN EN LA

En una de nuestras últimas ediciones se dió cabida a una información de un vecino de La Cisterna en la que hacía algunos cargos a la policía sobre su actuación en el último incendio.

A propósito de esos cargos hemos recibido una extensa carta del comandante de policía señor Eufemio Zúñiga, quien explica la actuación de sus subalternos en ese siniestro y la suya propia que fué la de prestar todos los servicios que le correspon. día.

Según el señor Zúñiga, no sólo los militares, acantonados en los cuarteles de ese sector trabajaron entusiastamente en combatir el incendio, sino también la policía de su mando como ya lo había publicado "La Nación", y otros diarios de la capital.

EL CURIOSO CASO DE UN IN
MUERE DOS VECE

SEGUN ALGUNOS VECINOS, EDUARDO DEZ MURIO A CONSECUENCIA DE LOS LE DIO LUIS GARATE Y, SEGUN OT SULTAS DEL ATROPELLO DE U DE PROVIDENCIA, QUE LE EL CUERPO EN DOS PART

En la Avenida Providencia frente a la calle de Montolín se encontraban antenoche varios individuos discutiendo acaloradamente.

Entre esos individuos se hallaban Juan Barrales Castillo, Marina Jiménez Campos, Eduardo Moreno Hernández y Luis Gárate.

La discusión pasó luego a las vías de hecho, lo que aprovechó Gárate para sacar un revólver y dar de balazos a Moreno Hernández, hiriéndolo en la frente, cayendo éste sobre la línea de los tranvías en los precisos momentos que un carro pasaba por allí a toda velocidad.

El cuerpo del desgraciado Moreno Hernández quedó dividido en dos partes a consecuencia de las ruedas del tranvía.

El triste fin de este individuo se ha presentado a serias controversias para establecer las verdaderas causas de su muerte, pues mientras unos dicen que murió a consecuencias de los balazos que le dió Gárate, otros sostienen que falleció de resultas de las ruedas del tranvía, gobernado por el maquinista Ronualdo Olivares Contreras.

Desde los primeros momentos de este desgraciado suceso intervino el retén de carabineros, el que apre-

VENDO: DE OCA

$ 160,000, Viña del Mar. Gran chalet de tres
derno para numerosa familia, a dos cuadras
en la mejor situación, con vista al mar.
metros. Terraza, jardín, Palmarium, Garage,
ánico, siendo tasación Caja Hipotecaria, $
Produce, $ 13,800 anuales.

COMPRO AL CONTADO

$ 70,000 a $ 110,000. Tres buenas casas
interesados. Pedidos urgentes.
5,000 metros de terreno para establecer
Matadero.

JORGE HORMANN SORUCO — 44

TEMPORADA DE OTOÑ
Algunos Precios muy Convenientes

SEDERIAS:
TERCIOPELO inglés, calidad extra, muy flexible, especial para vestidos, el metro, a. . . . $ 11.55
TERCIOPELO chiffon de seda, calidad finísima, para trajes de fiesta y calle, el metro. . . $ 59.40
SEDAS de fantasía especiales para adornos y combinaciones, el metro, desde. . . . . . . $ 29.70
GAMUZA de pura seda, artículo de última creación, para trajes y tapados, el metro. . . . . $ 99.00

VISITE HOY EN
EL 3.er PISO
LA EXPOSICION DE NOVEDADES
PARA SEÑORAS Y SEÑORITAS
Lindos Modelos de Trajes, Tapados, Vestidos, Sombreros, Abrigos de Pieles, etc.

TEJIDOS:
FRANELAS impresas de excelente calidad y de mucho abrigo, extensa variedad en dibujos y colores adecuados para vestidos, blusas y batas, el metro.. . . . .
MOLETONES de colores lisos, especiales para ropa interior, en colores rosa, celeste y blanco muy abrigadores y de mucho resultado, el metro.. . . . .
MOLETON ondulado de pura lana, artículo de excelente calidad y de muy buen resultado, especiales para ropa interior, batas etc., surtido completo en colores, ancho 1.40 el metro.. . .
TERCIOPELOS de pura lana, especiales para trajes y abrigos, artículo muy suave y de calidad extra, completo surtido en colores de moda, ancho 1.30, el metro.. . . . .
POPELINAS y crepes marrocain de pura lana, extensa variedad en clases y colores tejidos, completamente sueltos, ancho 1.10, el metro desde.. . . . .

A $ 19.50
HERMOSOS CUADROS IMITACION OLEO, COPIA DE LOS MAS CELEBRES PINTORES. CON MARCO.
TAPICERIA (4.o PISO)

A $ 59.50
CORTES DE RICO CASIMIR INGLES FANTASIA, PARA TRAJES DE VESTON,
SASTRERIA DE MEDIDA (2.o PISO)

SASTRERIA CONFECCION:
TRAJES completos para caballeros, confeccionados en casimir inglés de pura lana, en todos los gustos y modelos de última creación, desde. . . . . . . $ 158.00
CAZADORA y pantalón, elegante modelo, especial para turista, en casimir inglés, gustos apropiados, desde. . . . $ 145.00
CAZADORA y breech de corderoy inglés, modelo especial para caza, a. . . . $ 158.00
BREECH de casimir Whipcord de pura lana, artículo de gran duración, a. . . $ 83.00

PASE POR LA SECCION SALDOS
Hall de BLANCO (1.er piso)
OFRECEMOS HOY INTERESANTES BARATURAS DE TAPICERIA, MENAJE, LENCERIA NIÑAS, VALIJERIA, SPORT Y JUGUETERIA.
PRECIOS DE REALIZACION

CONFECCION NIÑOS (VARONES):
TRAJE de blusa eslava, en casimir fantasía, variedad de colores, pantalón forrado para años 2 a 13; primera edad, a. . . . . $ 33.00
TRAJE marinero, blusa suelta, en cheviot azul marino de lana, cuello de dril azul, celeste o lacre, para años 2 a 11; primera edad, a. . . . $ 49.50
TRAJE Holandés, confeccionada la blusa en sarga de lana blanca, pantalón, cuello y adornos en corderoy color, para años 2 a 7; primera edad, a. $ 52.80
TRAJE cazador clásico, en casimir fantasía de lana, modelo práctico y especial para colegiales, todo forrado, para años 7 a 14; primera edad, a. $ 59.40

GATH & CHAVES

IMPONENTE

FORMIDABLE LIQUIDACION DE NUEVAS PARTIDAS DE MERCADERIAS REZAGADAS EN ADUANAS

TODOS LOS GENEROS A PRECIOS REGALADOS

GENEROS DE HILO Y ALGODON

VELOS FLOREADOS
$ 1 el metro

HOLANDAS
PARA DELANTALES
$ 1 metro

VICHYS FINOS
$ 1.60 metro

CEFIROS
MUY FINOS
$ 1.80 metro

CRETONAS
FINAS, ANCHO 1 METRO
$ 1.90 metro

FRANELAS
CRUDAS MUY BUENA CLASE
$ 2.20 metro

MOLETONES
EN TODOS LOS COLORES
$ 2.20 metro

GABARDINAS
DE ALGODON
$ 2.40 metro

ESPONJAS
FRANCESAS TODOS LOS COLORES
$ 2.90 metro

BRINES
FINOS, MERCERIZADOS, ANCHO 1 METRO
$ 2.20 metro

COLOSAL SURTIDO EN GENEROS DE LANA

POPELINAS
FINAS, PURA LANA
$ 7.90 metro

GENEROS
FINOS, TODOS LOS COLORES, ANCHO 1.50 METRO
$ 11.90 metro

GABARDINAS
FINAS, ESPECIAL PARA COLEGIALES, ANCHO 1.30 METRO
$ 12.80 metro

GAMUZAS
FINAS, EN TODOS LOS COLORES
$ 12.80 metro

LANAS
DE FANTASIA, MUY BONITAS. ANCHO 1.50
$ 19.80 metro

GENEROS DE SEDA

CREP GEORGETTE
TODOS LOS COLORES
$ 15.80 metro

TAFETANES
FINOS, ANCHO 1 METRO
$ 19.80 metro

CREP MARROCAIN
EN NEGRO, AZUL Y CAFE. ANCHO 1 METRO
$ 19.80 metro

CREP MARROCAIN
MUY GRUESO, EN PURA SEDA
$ 24.80 metro

2.º PISO
con Ascensor

NUEVOS RETAZOS

a $ 2.90, 2.40, 1.90, 1.20, 0.80 Y 0.40 CADA RETAZO

LIENZO
ANCHO 1 METRO
$ 1.60 metro

SATINES
NEGROS, MUY FINOS. ANCHO 1 METRO
$ 2.90 metro

FOULARES
FINOS, VARIEDAD DE COLORES. ANCHO 1 METRO
$ 3.40 metro

CREAS
PARA SABANAS, ½ HILO, DESDE
$ 5.80 metro

TOCUYOS
PARA SABANAS, DESDE
$ 3.90 metro

CASIMIRES PARA CABALLEROS DESDE $ 12.80 METRO

GRANDES NOVEDADES PARA ROPA INTERIOR DE SEÑORAS

Hemos recibido grandes lotes de batistas finas que liquidaremos mañana a $ 1.90 el metro, y una cantidad de géneros de color muy finos y fantasías especiales para ropa interior.

ALMACENES DE LIQUIDACIONES (S. A.)

ESTADO 135-137

EL REMATE DE TERRENOS SALITRALES

R SE EFECTUO UNA REUNION DE LA COMISION TASADORA DE ESTOS TERRENOS, EN EL MINISTERIO DE HACIENDA

REMATE SE EFECTUARA EN LA PRIMERA QUINCENA DE AGOSTO PROXIMO

na de nuestras ediciones an- , informamos que el Minis- Hacienda, señor Belfor Fer- estaba estudiando la forma izar una venta de terrenos es, con lo cual el Fisco per- más de ocho millones de pe- .

este objeto encomendó a la n tasadora y al delegado fis- elaboración de un informe, las formas en que deben re- los terrenos ya cubicados ecio mínimum del remate. la comisión indicada, com- por los ingenieros señores Brieb., Leonardo Lira y Icheverría Larraín y el delegado fiscal de salitreras, se reunieron en la sala de despacho del Ministro señor Fernández, ocupándose en el estudio de la cuestión encomendada a su conocimiento.

Se consideraron algunos de los antecedentes que han servido de base para los trabajos iniciados, avanzándose algunas ideas, por lo que respecta a la fijación de precio mínimum que debe considerarse en el remate.

Después de otras consideraciones, se acordó reunirse nuevamente el Viernes próximo.

Sobre lo que dejamos expuesto, tuvimos oportunidad de hablar con el Ministro señor Belfor Fernández, quien nos manifestó que esperaba que dentro de poco deberían presentarle los informes solicitados, tanto de la comisión tasadora, como del Delegado Fiscal de Salitre.

Por otra parte, el Ministro estima que todos los estudios e informes, quedarán terminados a fines del mes en curso, lo que hará posible que el remate de los terrenos salitrales se efectúe en la primera quincena de Agosto próximo. En esa forma, se conseguirá percibir la mitad del producido del remate, en el momento de firmarse la escritura respectiva y el saldo después de un año plazo.

Semana de Radiotelefonía

0% DE DESCUENTO SOBRE NUESTROS PRECIOS DE VENTA HASTA EL LUNES PROXIMO

ELEFONOS THOMSON HOUSTON de 4000 Ohms, a	$ 60.00
ELEFONOS ALEMANES, de 6000 Ohms, a	60.00
ELEFONOS BRANDES, a	70.00
ELEFONOS BALDWIN, a	115.00
UDIONES RADIOTRON UV200, a	38.00
UDIONES FRANCESES, metal, a	18.00
LTO PARLANTE de aluminio, a	130.00
LTO PARLANTE tipo Western, a	180.00
ECEPTORES a galena, a	15.00
ECEPTORES a galena, Magnus, a	50.00
ECEPTORES a galena, Rexo, montado en ebonita	80.00
ECEPTORES RADIOPHONE, en estuche imitación caoba, portátil, $ 130.00, y con fonos de 6000 Omhs, a	180.00

BATERIAS, pilas secas, acumuladores, variómetros, variocuplers, transformadores. dia y bornes de color y un gran surtido de repuestos, a

PRECIOS SIN COMPETENCIA

Magnorox R3 $ 500 m|n.

Ofrecemos el famoso Receptor Hervé

a dos lámparas, dos baterías de 22 1|2 volts, un acumulador de 4 volts 50 amperes, un par de teléfonos de 4000 Ohms, marca **THOMSON HOUSTON**, en $ 575.

ATENDEMOS pedidos de **PROVINCIAS**. Soliciten folletos informativos del **CLUB N.º 1**, en formación. de

RECEPTORES HERVE

DE LARGO ALCANCE, A CUATRO AUDIONES

THE CHILIAN RADIOPHONE CLUB

HUERFANOS N.º 1059. — 2.º PISO, OFICINA 19. — CASILLA 2815.

EL PAGO A LOS EMPLEADOS PUBLICOS

Los pagos correspondientes al mes de Febrero del presente año, se efectuarán en las fechas que se indican y en la forma siguientee:

Marzo 19. — Habilitados en general, escuelas normales y superiores, ajustes de jefes y oficiales en servicio.

Marzo 20. — Jubilados en general.

Marzo 21. — Escuelas de Hombres de Niñas y Mixtas.

Marzo 22. — Pensiones de jefes y oficiales de Policía.

(De 9 a 12).

Marzo 24. — Pensiones de tropa de Policía.

Marzo 25. — Arriendos de casas y pagos con cargo a Tesorerías.

IMPUESTO A LA RENTA

EL MINISTRO DE HACIENDA SE OCUPA DE LOS PROYECTOS REFORMATORIOS DE ESTA LEY

El Director de Impuestos Internos celebró una reunión con el Ministro de Hacienda, ocupándose, en forma amplia de los proyectos reformatorios de la ley de Impuesto a la Renta.

Según nuestras informaciones, el Ministro de Hacienda **estudiará** detenidamente estos proyectos para agitar en el Congreso su pronto despacho, pero sin tocar nada que se refiera al impuesto progresivo, materia que consideraría el señor Belfor Fernández, debe ser objeto de un estudio prolijo y de fondo.

EJERCITO Y ARMADA

CAMBIOS DE JEFES DE DIVISION

Con motivo del regreso al país del General Mariano Navarrete, que desempeña el cargo de jefe de la Misión Militar de Chile en Europa, se ha dispuesto algunos importantes cambios en la superioridad del Ejército.

En reemplazo del General Navarrete, ha sido designado para que se traslade a Europa con el cargo de jefe de la Misión Militar, el General Luis Cabrera, jefe de esta División.

Para reemplazar al General Cabrera, fué nombrado el General Pedro P. Dartnell, jefe de la III División, y en lugar de aquél el General Alberto Herrera.

FALLECIMIENTO DE UN MILITAR EN RETIRO

Ha dejado de existir en Santiago el comandante retirado del Ejército, señor Arturo Barrios Castellón.

El señor Barrios Castellón fué un distinguido militar, hidalgo y caballeroso y tanto en las filas del Ejército como en el círculo de sus relaciones sociales logró conquistar siempre el aprecio general.

PRESENTACIONES. — A la Comandancia General de Armas se presentaron ayer el Capitán Oscar Fuentes y los tenientes señores Germán Pinochet, Eduardo López, Jorge Allende, Julio Zelada y Pedro Arroyo.

EN EL REGIMIENTO MATURANA N.º 1.—Una película deportiva.—Hoy, a las 7 P. M., se exhibirá en el Regimiento Maturana una interesante película sobre Atletismo, que ha sido adquirida recientemente en Estados Unidos por la Asociación de Deportes Atléticos de Chile.

La Comisión de Deportes de este Regimiento nos encarga invitar al personal de oficiales y tropa de las unidades de la Guarnición a este acto.

La entrada es libre.

UTILES DE ASEO

GRAN BARATURA

Antes de efectuar sus compras de plumeros y toda clase de útiles de limpieza, le conviene visitar nuestra fábrica de plumeros en AGUSTINAS 1778, y en nuestra única sucursal, AGUSTINAS 1070, en mitad de la cuadra, donde encontrará mercadería de primera clase y a precios muy convenientes. CEDAZOS DE CRIN en tamaños surtidos a $ 42 docena. Papel de envolver en rollos a $ 1.50 el kilo. Ventas por mayor y menor Se despachan pedidos a

PROVINCIAS. — TELEFONO 3955

EL DEFICIT DE LOS PRESUPUESTOS

EL MINISTRO DE HACIENDA SE OCUPA DE REUNIR TODOS LOS ANTECEDENTES NECESARIOS PARA LA ELABORACION DE PROYECTOS QUE PRODUZCAN EL EQUILIBRIO DE LAS ENTRADAS Y GASTOS DE LA NACION

En una de nuestras ediciones anteriores adelantamos la noticia de que el Ministro de Hacienda, señor Belfor Fernández se ocupa en reunir todos los antecedentes necesarios para la redacción de proyectos que vengan a poner término al actual estado de crisis de las finanzas públicas.

Ampliando nuestras noticias anteriores, podemos decir que el Ministro de Hacienda entrará de lleno a ocuparse de tan importante cuestión en la próxima semana.

Sabemos que ya se están preparando algunos cuadros estadísticos y reuniendo algunos proyectos que sobre cuestiones económicas dejara redactados el ex-Ministro de Hacienda, señor Samuel Claro.

Como ya hemos manifestado, las ideas básicas que se propone desarrollar el Gobierno para llegar a producir el equilibrio de los Presupuestos, son la consolidación de las deudas en el extranjero, a largo plazo y con un interés reducido y conseguirse un crédito o cuenta corriente en alguna institución bancaria en el extranjero, destinada a satisfacer únicamente estos compromisos.

CIGARRILLOS
$1.60
My Lord
CON
TABACO
MARYLAND

TRIBUNALES DE JUSTICIA

MOVIMIENTO HABIDO EN 17 DE MARZO DE 1924

CORTE SUPREMA

Primera Sala

1. Extradición de Rafael Velasco Hernández, trámite; 2. Pablo 2.o Marinkovich con The Union Oil Co., en acuerdo; 3. Francisco Martínez con Luis Pinto, en trámite.

Alegatos: Se hizo presente don Carlos Estévez, confirmando.

Segunda Sala

1. Emma Barazarte Pinto con Compañía Salitrera Lautaro de Taltal, acuerdo.

Las demás no vistas.

Alegaron: Don Moisés Pizarro, por el recurso y don Arturo Alessandri, contra el recurso, en la primera.

Deserción: Partición fundo Chumpullo, apelación sobre inadmisibilidad de casación forma.

CORTE DE APELACIONES

Primera Sala

1. Eduardo Matte con Albonico, pendiente.

Alegaron: En la 1.a don Ismael Edwards Matte con don Joaquín Torres y don Luis del Río.

Segunda Sala

Relator, señor Varas Olea.

1. Francisco Ugarte, eximisión militar, confirmada; 2. Cornelio Aravena, retención, trámite; 3. Ramón Serrano con Juan José Molina, confirmada; 4. Sara Winfield, concurso voluntario, trámite; 5. Luis A. Hernández con Alberto Molina, confirmada; 12. Rosa de la Barra con Rosa Garrido, trámite.

Las demás no vistas.

Fallada después de los alegatos, la 9.a del Sábado.—Delpiano con Municipalidad de Colina, confirmada.

Alegaron: En la 2.a don Gregorio Contreras, confirmando; en la 3.a don Alfredo Moreno con don Pablo Larraín; en la 5.a don Franklin Otero E., confirmando con declaración; en la continuación, don Marino Parga con don Linder Pérez.

Tercera Sala

1. Carlos Ureta, servicio militar, aprobada; 2. Contra Silva, confirmada; 3. contra Olivos, aprobada; 4. Contra Hévia, íd.; 5. contra Cabello, íd.; 6. contra Carrión, confirmada con declaración; 7. contra Calderón, confirmada; 8. contra Qintanilla, confirmada con declaración; 9. contra Córdova, acuerdo; 10. Pérez con Barrera, aprobada; 11. contra Domitila Gálvez, íd.

Alegaron: En la 2.a don Francisco Urenda, confirmando con declaración.

Cuarta Sala

Relator, señor Gutiérrez.

1. Contra Absalón Ossandón, confirmando; 2. Esteban Zolezzi con don Juan Castagnetto, confirmando; 3. Singer Sewing Machine Company, patente, no vista; 4. Blanca Palma con Hernán González, acuerdo.

No vistas las demás.

Alegaron: En la 1.a don Manuel Victorino C.; en la 2.a don Pedro Velasco R., revocando; en la 10.a don Ebispides Letelier G. con don Benjamín de la Barra.

LAS PELEAS DEL SABADO EN EL HIPPODROME CIRCO

FILIBERTO MERY Y CARLOS DONOSO, EN 12 ROUNDS

CARLOS DONOSO HACIENDO "FOOTING"

La noticia de la reaparición de Carlos Donoso en las actividades boxeriles ha despertado un entusiasmo muy explicable, pues se recuerda la actuación del ex-campeón de Chile del peso gallo como una de las más brillantes de los profesionales chilenos. En efecto, después de varios años de continuada y brillante labor boxeril, Donoso se había retirado del pugilismo, por falta de contendores de su categoría y de su prestigio. Donoso tentó suerte frente a hombres de mayor categoría y su actuación puso una vez más de manifiesto la solidez de sus conocimientos y su pericia admirable.

El hecho de que su contendor sea el campeón de Chile del peso gallo, Filiberto Mery, dá aún mucho más interés a esta rentrée del notable boxeador Donoso.

CARLOS DONOSO SE ENTRENA

En el amplio gimnasio de los Ferroviarios hemos visto trabajar a Donoso frente a los más competentes boxeadores de ese prestigioso Centro.

Carlos Donoso, a pesar de que no peleaba en público desde hace mucho tiempo, no ha dejado de concurrir una semana a la sala de entrenamiento. De ahí que se halla actualmente tan ágil y bien entrenado como en sus mejores tiempos. Le vimos hacer varios rounds de boxeo y nos entusiasmó nuevamente con su escuela elegante y lo certero de sus tiros.

Creemos que frente a Filiberto Mery hará una de las peleas más bravas de su vida, correspondiendo a las expectativas de sus numerosos admiradores, que se aprestan para concurrir en masa a aplaudirlo el Sábado.

LOS TRABAJOS DEL CAMPEON

Filiberto Mery, a raíz de su triunfo sobre Guzmán, lo que le valió el título de campeón de Chile en su peso, se ha entrenado con verdadero entusiasmo, porque se ha dado cabal cuenta de que el contendor del Sábado es uno de los más peligrosos.

Diariamente trabaja con muy competentes entrenadores dirigido por su manager señor Sáenz Toro. Tanto el campeón como su manager se muestran muy confiados en el éxito del Sábado, para lo que Mery se ha entrenado a conciencia y con entusiasmo.

OTRO MATCH DE IMPORTANCIA

El interesante espectáculo del Sábado será completado con un match a diez rounds entre Diego Garrido y Teobaldo Vera, dos muchachos que se merecen por su valentía y por su escuela.

Pelearán diez rounds con guantes chicos y decisión.

CITACION IMPORTANTE

Se nos encarga citar para hoy, a las 11 A. M. en la Federación de Box, a los profesionales Carlos Donoso, Filiberto Mery, Teobaldo Vera, Diego Garrido, Arturo Toro y Oscar Villalobos.

JACK MARTINEZ NUEVAMENTE EN SANTIAGO

LAS ACTIVIDADES DEL POPULAR MANAGER

Jack Martínez, el popular manager, se encuentra desde anteayer entre nosotros, y como siempre el hombre es gentil, ha estado ayer a visitarnos.

Tan pronto lo tuvimos a la vista iniciamos con él una breve e interesante charla.

Habla Martínez:

—He venido hasta la capital para tratar de formalizar un negocio boxeril con la prestigiosa Empresa Ovalle, concesionaria del Hippodrome Circo.

Se trata nos dice Jack, de organizar un sindicato con el objeto de llevar boxeadores chilenos a Panamá y los Estados Unidos.

Para esto cuento nos agrega nuestro entrevistado, con el ex-secretario del famoso empresario yanqui Mogan Toch, el que corriera con la pelea de Tommy Burns y Jack Johnson en Australia.

Con este caballero formaremos el sindicato que se encargará de llevar los pugilistas chilenos al extranjero.

—¿...?

—Deseo con este motivo organizar eliminatorias entre los muchachos jóvenes que aspiren a un mayor porvenir, pues creo que entre esos jóvenes, sin cartel y sin la bulla de la réclame, están los mejores peleadores del país y lo que sólo falta es dirigirlos con acierto para que lleguen a un estado máximo de preparación y conocimientos.

—¿...?

—Con la Empresa Ovalle hemos llegado a un acuerdo y las primeras eliminatorias serán entre los mejores boxeadores porteños y los santiaguinos.

La Empresa Ovalle abrirá en esta ciudad las inscripciones para los santiaguinos y entre los que se inscriban se elegirán los competidores para los porteños que yo tenga inscritos en el puerto.

Martínez, termina diciéndonos, que cree se presenta una hermosa oportunidad para los muchachos que se dedican al arte de la defensa propia y que espera no dejar fuera en este concurso a los jóvenes de provincia.

JACK MARTINEZ

Hasta aquí lo hablado con el popular Martínez.

EL ATRAYENTE PROGRAMA DEL JUEVES PROXIMO EN EL HIPPODROME CIRCO

El Jueves próximo se efectuará en el Hippodrome Circo una interesante velada pugilística, teniendo como base 5 matchs por los campeonatos de la Federación Amateurs de Box de Chile.

La calidad de cada uno de los adversarios del próximo Jueves y el entrenamiento en que se encuentran en la actualidad, les permitirá desarrollar el máximum de sus condiciones, por lo que es de suponer que cada encuentro será interesante, correspondiendo así estos aficionados al favor del público que cada día concurre en gran número a estos espectáculos.

El programa completo del Jueves próximo es el siguiente:

Por el peso gallo.—Final de selección entre José Arratia, campeón de 1923, con Ernesto Castro, campeón seleccionado.

Por el peso pluma.—Semi-final del campeonato entre Carlos Merville, del National, con Arturo Santiago, del Esmeralda.

Por el peso liviano.—Final de la eliminatoria entre Carlos Abarca, del Ursus, y Luis Cifuentes, del R. Núñez.

Por el peso medio.—Final de la selección entre el campeón del año 1923, Salvador Greco, del Audax, con Rodolfo Valenzuela, campeón seleccionado.

Por el peso medio pesado.—Final de selección entre Otaniel Marchant, del Gerardi, contra Jorge Martínez, del E. Madrid.

Como nuestros lectores pueden apreciar, el programa del Jueves es de lo más interesante, por lo que de seguro el Hippodrome se verá muy concurrido.

LOS LEONES B. C.—Habiendo fallecido trágicamente nuestro socio Eduardo Moreno, se ruega a todas las personas que pertenecen a este Centro, asistir a sus funerales hoy, a las 4 P. M., en Providencia 2350.

CITACION A DUQUE RODRIGUEZ.—El boxeador Manuel Bastías nos encarga citar para hoy, de 10 a 12 de la mañana, al campeón Duque Rodríguez a calle Las Rosas N.o 2789, con el objeto de firmar contrato para un match revancha.

Bastías debe partir hoy a Valparaíso, por lo que ruega a Duque Rodríguez asistir a esta cita.

Juan Beiza empata con Bob-Fox

El Domingo en la tarde se efectuó en Colón un match a 12 rounds entre el peso medio liviano de Panamá Bob Fox y el chileno Juan Beiza.

El match fué interesante y a pesar del mayor peso del panameño, no logró aventajar a su rival, terminando el match en un empate.

Fox es uno de los mejores pesos medio livianos y como nuestros aficionados recordarán, fué el único que venció a Manuel Sánchez, en su jira al Norte, a disputar el campeonato de la Marina y del Ejército.

FOOT-BALL

NUESTRAS COLECTIVIDADES DEPORTIVAS

ACTIVIDADES DE LA LIGA METROPOLITANA DE DEPORTES

Para hoy Martes, a las 9.30 P. M., en los salones de "El Diario Ilustrado", está citado el Directorio de esta colectividad, con el objeto de pronunciarse sobre las solicitudes de admisión, que numerosos clubs han solicitado de acuerdo con las bases que establecen los reglamentos, como asimismo tomar importantes acuerdos reclacionados con la iniciación de la temporada.

El Directorio de la Liga que se reune hoy, está integrado por las siguientes personas:

Presidente, señor Alberto Parodi P.

Vice-presidente, señor Francisco J. Barros R.

Secretario, señor Alfonso Silva C.

Tesorero, señor doctor Carlos D. Aguirre.

Directores, señores Santiago Pérez C., Severo Rojas, teniente señor Manuel Perea, Benjamín Saldías y José A. Gacitúa.

Los clubs que aún no han llenado todos los requisitos exigidos para ser aceptados, deberán presentarlos a la secretaría antes de la sesión de hoy, para los fectos de la calificación.

Dichos requisitos son los siguientes:

a). Composición del Directorio y nómina total de socios.

b). Divisiones a las cuales desea ingresar.

c).° Dirección postal.

d). Fecha de fundación.

e). Valor de la inscripción.

f). Acreditar delegado (en carta separada).

g). Colores del uniforme.

h). Lista de jugadores por equipo.

j). Si tomará parte en el campeonato de apertura.

El valor de la inscripción por equipo, es como sigue:

Primera división, $ 25.

Segunda división, $ 15.

Tercera división, $ 10.

Intermedia, $ 20,

Debido al gran número de clubs que han solicitado afiliación, posiblemente se creará la cuarta división.

CAMPEONATO DE APERTURA DE TEMPORADA

Con el objeto de iniciar la temporada a la brevedad posible y al mismo tiempo para inaugurar las canchas de los Campos de Sport de Ñuñoa, hoy oficiales de la Liga, el Directorio acordó en su última sesión efectuar el campeonato de apertura por el sistema ed eliminación.

Posiblemente el último Domingo de Marzo se verificará dicha inauguración en una gran fiesta deportiva que congregará en las tres buenas canchas de los Campos, alrededor de mil jugadores.

Oportunamente daremos amplios detalles sobre los clubs que tomarán parte en esta competencia.

Para que intervenga el mayor número de clubs y jugadores inscritos, el Directorio acordó dividir el campeonato en dos series con premios iguales.

En la serie A., actuarán los clubs que tengan equipos inscritos en divisiones Primera e Intermedia, y en la serie B., los que tengan inscritos en Segunda y Tercera.

La secretaría de la Liga atiende diariamente de 6 a 8 P. M., en Agustinas 1060, oficina 11, en donde se proporciona toda clase de datos y se reciben las inscripciones para el mismo, las que quedarán cerradas el 25 del presente.

CLUBS QUE HAN SOLICITADO INSCRIPCION EN LA LIGA

El Directorio en su reunión de hoy se pronunciará sobre las siguientes solicitudes que han sido presentadas:

Maestranza Atlético, Audax Italiano, 1.o de Mayo, Electro Metalúrgico, Deportivo Barcelona, Santiago National, Gold Cross, Ferroviarios Dirección General, Jorge V, English, Morning Star, Eleuterio Ramírez, Magallanes, Britania, Green Cross, Escuela Normal, Miraflores, Capitán Prat, Unión Santa Elvira, General Korner, Remington, Wéllington, Santa Rangers, Lautaro Atlético, Antonio Ferrer, Huteşá y del Río, Victoria Chile, Zenteno, Unión, Unión Cordillera, Rovinovich e hijo, Deportivo Claret, Unión Santa Isabel, Mc. Kay, Deportivo Río Janeiro, Fábrica de Catres, White Star, José Tocornal.

Aún quedan varios clubs que ya han acordado ingresar a la Metropolitana, pero que por diversas circunstancias no se han inscrito.

Estos clubs deben llenar este trámite, a más tardar, antes de la sesión de Directorio que se efectuará esta noche.

Se nos encarga especialmente encarecer a los clubs que deseen tomar parte en el campeonato especial, se inscriban a la brevedad posible para no retardar la fecha del sorteo que ha sido fijada para el 25 del presente.

Esta medida ha sido tomada en beneficio de los mismos clubs afiliados, ya que a nadie se le escapará los beneficios que se consiguen, empezando la temporada de juegos en época oportuna.

LA SERIE LIVIANA DE LA METROPOLITANA

A la lista ya publicada de clubs que han ingresado a la Liga Metropolitana y que estarán incluídos en la serie liviana, podemos agregar hoy la Escuela Normal, Morning Star y Equipo B. de la Dirección General de los Ferrocarriles.

En estas condiciones, esta serie de la primera división, quedaría formada por los siguientes clubs:

English, Audax Italiano, Deportivo Barcelona, Green Cross, Santiago National, Gold Cross, Morning Star, Escuela Normal, Dirección General Ferrocarriles del Estado y Magallanes B.

Todos estos son clubs prestigiosos que harán partidas de gran interés.

Liga Metropolitana

NUEVOS INGRESOS

Anoche fuimos informados que los clubs Unión Chilena, Escuela Normal y Gath y Chaves, habían solicitado su inscripción en la institución que encabeza estas líneas.

Los clubs indicados, aportan elementos de valía, como ser Olfin, Moreno, Vives, Molina, A. Rojas y otros.

Federación Deportiva Ferroviaria, Dirección General

El Consejo de la Federación Deportiva Ferroviaria, Dirección General, celebrará sesión hoy, a las 6 y media P. M., en la oficina del señor Guillermo del Canto, con el fin de tratar de la selección de los equipos y de los nombramientos pendientes.

Manifestación a don Juan Ramsay

Junto con celebrar el 5.o aniversario de su fundación el Club de los Viejos F. C., ofrece esta noche a su presidente honorario una hermosa manifestación, en la que se pondrá de relieve las grandes simpatías con que cuenta entre los socios de Los Viejos F. C., el señor Ramsay.

Las personas que deseen adherirse pueden pasar hasta las 6.30 de la tarde donde el tesorero, señor Julio Alvarado, Santo Domingo 965.

LIGA OBRERA DE FOOT-BALL—Siguen recibiéndose las inscripciones para la presente temporada, en Mapocho 1750, a cargo del señor Roberto Barrueto; Arturo Prat 1489, atendido por el señor Luis Huerta; Moneda 2329, en poder del señor Manuel Canales; y en Toesca 2055.

Toda solicitud debe venir acompañada con la nómina total de los socios, directorio del presente año, dirección postal y colores del uniforme. Se abrirá la temporada con un campeonato interno, cuya fecha se anunciará oportunamente.

—Cita para hoy, a las 8 1|2 P. M., a sesión de Directorio, en Huérfanos 1062.

Bicicletas

FRANCESAS "DELAGE"

de lujosa presentación y material de primera calidad.

DEPARTAMENTO DE AUTOMOVILES Y TRACTORES

GIBBS y Cía.

LIGA DE FOOTBALL DE SANTIAGO

LAS ACTIVIDADES DE ESTA COLECTIVIDAD

Mañana Miércoles quedan clausuradas las inscripciones para los clubs que deseen competir en la presente temporada por la Liga Santiago. El monto de las inscripciones es como sigue:

Primera División: 20 pesos; segunda: 15; tercera División: 10.

Las inscripciones las reciben los señores: Alfredo Guzmán, de 10 a 4 P. M., en la oficina del Conservador de Bienes Raíces, palacio de los Tribunales antiguos; don Arturo Lira, en la Barraca Buques y Maderas, Delicias 3480, todo el día; y don Luis Aliaga, de 5 a 6 P. M., en Delicias 1123, tercer piso.

Los clubs deben solicitar los formularios de inscripción al señor Luis Aliaga, secretario de la Liga, quien los atenderá en Delicias.

La Liga ha recibido ya los premios donados por los señores Juan Ramsay, Hugo Sutherland y la Casa Clark y Tizka y en la presente semana los entregarán los señores Jorge Díaz Lira, Sociedad Helénica de Socorros Mutuos, Teodoro Panussis, Alfredo Guzmán y Jorge Vásquez Castillo.

La Liga contará para el desarrollo de las competencias, con la cancha que hasta el año pasado poseía la Metropolitana en la Avenida Vicuña Mackenna esquina de Matta, donde ya se han comenzado a efectuar los arreglos que se le tienen que hacer. La Liga empezará sus competencias el primer Domingo de Abril con un campeonato especial para los clubs que se inscriban en la competencia anual.

El directorio sigue trabajando empeñosamente para la adquisición de otras canchas, con lo cual podrá desarrollar sin entorpecimientos sus competencias.

Se previene a los clubs que militan en la Liga, que no tienen necesidad de enviar la solicitud de inscripción; basta únicamente con retirar los formularios y cancelar el valor de la inscripción.

A los nuevos clubs que soliciten afiliación se les avisa que deben enviar a la secretaría los siguientes datos: nómina del directorio; lista completa de socios, jugadores y no jugadores; colores del uniforme; número de equipos que deseen inscribir; dirección postal y secretaría.

Además, a estos datos deben acompañar el respectivo valor de las inscripciones.

Mañana Miércoles, día en que se cierran las inscripciones, se efectuará la sesión de Consejo a las 6.30 y 7 P. M., en primera y segunda citación, para cuyo efecto se resolverá la siguiente tabla: 1.o, aceptación de clubs inscritos; 2.o, asunto canchas; 3.o, modificación a los reglamentos vigentes; 4.o, campeonato de apertura; 5.o, cuentas pendientes.

Se previene a los señores delegados que la sesión se efectuará con el número que asista y deben asistir los clubs que militaron el año 1923. Se nos pide especialmente la asistencia a los señores Miguel Núñez, Juan Catalán y Juan Tapia.

Liga Nacional de Foot-Ball

El Directorio de esta corporación se reunirá hoy, a las 7 P. M., en Huérfanos 1062, tercer piso, para seguir tratando sobre el campeonato especial y fijar los encuentros del próximo Dominfo.

Liga Infantil de Foot-Ball

En San Antonio 30 están a disposición de los clubs los formularios de inscripción y se cerrarán hoy impostergablemente. Se advierte que regirán los mismos dequisitos que el año pasado, o sea: primera serie menos de 18 años y 1.65 m. de estatura; segunda serie, 16 años y 1.55 y tercera serie, 15 años y 1.45 de altura.

—El Directorio se reunirá hoy, a las 8 1|2 en "El Mercurio".

5 DE ABRIL F. C. v. 1.o DE MAYO F. C.—El próximo Domingo se llevará a efecto esta partida, en competencia por el trofeo Roberto González.

Los segundos equipos tendrán a cargo el preliminar.

Los partidos se realizarán en la cancha Independencia N.o 1.

CITACIONES

El Salto F. C.—Junta general para mañana Miércoles, a las 7 P. M., en el local de la secretaría.

Loma Blanca F. C.—Junta general hoy, a las 6 1|2 P. M., Huérfanos 761.

Gimnástico F. C.—Directorio para hoy, a las 9 P. M., en Rosas 2216, casa del señor presidente.

Germinar F. C.—Junta general para hoy, a las 8 P. M., en Valparaíso 1064, casa 15.

Star Valparaíso F. C.—Junta general para hoy, a las 9 P. M., en Irrarrázaval 044.

Unión Argentina F. C.—Junta general para hoy, a las 8 P. M., en Esperanza 887.

Santiago F. C.—Junta general para mañana, a las 9 P. M., en su secretarí.

José M. Infante F. C.—Junta general para hoy, a las 8 P. M., en Francisco Bilbao 478.

Santiago Rangers F. C.—Junta general para mañana, a las 9 P. M., en "El Dirio Ilustrdo".

5 de Abril F. C.—Junta general para mañana, a las 9 P. M., en Pedro Lagos 1051, Directorio, a las 8 P. M.

Independencia Juvenil F. C.—Junta general para hoy, a las 9 P. M. en San Luis 1364.

Club Deportivo Viajante.—Junta general para hoy, a las 8 1|2 P. M. en Bezanilla 1173.

Esperanto F. C.—Junta general para mañana, a las 8 P. M., en Nataniel 480.

Lactomagnesia

EN LAS FILAS DE LA SOCIAC

NOMINA DE CLUBS INSCRITOS EN

El Sábado último, día en que cerraba sus inscripciones la decana, se notó extraordinario movimiento en el local de la secretaría.

Según nuestros informes, en la Copa República se inscribieron seis clubs, a saber: Brigada Central, Arco Iris, Liverpool, 5 de Abril, Fundición Libertad y Gimnástico.

En la Copa Chile se anotaron seis inscripciones, correspondientes a los siguientes clubs: Unión Depor-

En el Regimiento Maturana se exhibirá hoy la película sobre atletismo

La interesante película que sobre atletismo adquirió últimamente la Asociación de Deportes Atléticos de Chile en Estados Unidos y que con bastante éxito fué exhibida el Sábado último en los salones de "El Mercurio", se presentará nuevamente a nuestros aficionados en el Regimiento Maturana, Sta. Rosa esquina Coquimbo, hoy a las 7 P. M.

La entrada es absolutamente libre y pueden asistir las personas que lo deseen.

ATLETISMO

El circuito pedestre interno de El Globo

Anteayer se llevó a efecto el circuito interno que esta institución había organizado.

De los competidores inscritos desertaron los campeones Luis Celis y Eugenio Campos, con el objeto de dejar campo de acción a los novicios participantes.

Después de una interesante lucha triunfó en buena forma el señor Juan Astete ;2.o Manuel Aguilera; 3.o Alberto Abricot; 4.o Ernesto Wevar; 5.o Luis Mariángel. Los premios serán entregados en la velada boxeril del próximo Sábado.

FEDERACION ATLETICA DE CHILE. — En la Casa de los Deportistas, Huérfanos 1062, tercer piso, se reunirán hoy el directorio y delegados de los clubs afiliados a la Federación Atlética de Chile, con el objeto de ultimar los preparativos para la gran fiesta del 30 y

Jabón de Hamamelis de M

dades las que en su naturaleza hermosean la p decirse de otro jabón.

Quita la piquiña, ronchas, erupciones, barros, grietas de las manos como así los olores desagrad ciona vida al cutis marchito, mejora cualquier que sea. Las madres que lo usen encontrarán que conforta al bebé, pudiéndose usar en la piel más del

El Jabón Hamamelis de Munyon es mucho más que cualquier otro jabón medicinal o para el Tocad más y alivia las enfermedades con más rapidez.

De venta en las Farmacias

Solicite nuestro folleto, Guía de la Sa su farmacéutico o a nosotros directa

MUNYON'S H. H. REMEDY COMPANY,

ELECTRICID

EMPLEE USTED ENERGIA ELECTRICA

Consulte nuestras

NUEVAS TARIF

Para: CALEFACCION, COCINAS, EMPALMES, AVISOS, INSTALACIONES AGRICOLAS.

Visítenos o avísenos si desea que nuestro empleado

Compañía Chilena de Electricidad

Santo Domingo N.o 789 esquina de San A

Aproveche la Liquidación

que ofrece a su clientela y al público en general, la Cooperative Sastreria:

A $ 148.00

Un terno de medida de casimires importados, forros y hechuras de primer orden.

¡No olvidarse! La más acreditada:

COOEPERATIVE SASTRERIA. — AGUSTINAS 877

18-M.

LIBRERIA Y CASA EDITORIAL "MINERV

AHUMADA 39 Y 43. — TELEFONO NUM. 300

Especialidad en textos de enseñanza.

Venta por mayor a libreros y colegios con 10 o|o de descuento.

Gran surtido de estuches, lápices de colores, cuadernos y demás útiles para colegiales, a precios econom

Se atienden pedidos de provincias.

Pida Ud. el catálogo de 1,924.

Correspondencia y giros a M. GUZMAN MATURANA

CASILLA NUM. 1419

as manifestaciones obreras de ayer

LA GRAN ASAMBLEA EN EL ESMERALDA. — EL MITIN DE LA TARDE.

ARENTA Y CUATRO HORAS DE TRABAJO SEMANAL. — HUELGAS PARCIALES. — OTROS ACUERDOS.

ante el día de ayer se efec-
n en Santiago varias manifes-
tes públicas obreras.

EL TEATRO ESMERALDA

as 10 A. M. se reunieron en el
o Esmeralda alrededor de 5,000
os pertenecientes, entre otras,
siguientes instituciones:
ón de Estucadores en Resis-
. Departamento de Construc-
I. W. W., Federación de Pin-
Unión en Resistencia de Alba-
Unión Sindical de Panificado-

objeto de la asamblea fué con-
r:
En forma definitiva los plie-
e condiciones que varios gre-
han presentado a los jefes co-
ndientes en los últimos tiem-

Solidaridad con el movimiento
marítimos de Valparaíso; y
Protestar por la clausura del
social de los Panificadores de
go.

LA ASAMBLEA

ante la reunión, que duró al-
r de cuatro horas, se trata-
or diversos oradores los temas
lados. Se aprobaron en gene-
se acordó reunirse nuevamente
4 de la tarde.

EN LA TARDE

o después de las 4 de la tar-
reunió un gran número de
s al pie de la estatua de O'Hig-

f se pronunciaron vibrantes
sos y se consideró, en espe-
a huelga de los gremios marí-
de Valparaíso.
as 6 de la tarde, más o menos,
anifestantes se pusieron en
a hacia el centro de la ciudad,
lo por nuestra imprenta.

EN NUESTRAS OFICINAS

comisión de obreros pasó a
as oficinas, mientras varios
es hablaban a los manifestan-
la calle.
comisión nos informó detalla-
te del movimiento y en espe-
e las aspiraciones que se con-
ían en los pliegos de condiciones que han presentado los gremios.

ALGUNOS ACUERDOS DE LOS OBREROS TOMADOS EN LAS REUNIONES DE AYER

1. Solidaridad con los obreros marítimos de Valparaíso.

LOS OBREROS CONSTRUCTORES EN LA PLAZUELA DE LA MONEDA

2. La jornada semanal de 44 horas (Sábado hasta las 11 A. M.)

3. Horario de trabajo diario, a excepción del Sábado:
7 A. M. a 11 A. M.
1 P. M. a 5 P. M.

4. Reconocimiento de un delegado por organización en cada obra, ante el jefe respectivo.

5. Implantación de sueldos mínimos para los gremios:
Para los albañiles serían $ 14.
Para los carpinteros, $ 14.
Para los enfierradores, $ 14.
Ayudantes de albañiles, $ 9.00.
Concreteros, $ 9.50.
Trabajadores al día, $ 8.00.

6. Aumento de un 40 o|o del salario a los que salgan a trabajar fuera de los límites urbanos, acordados oportunamente.

7. Aumento de 100 o|o a los que trabajen en la noche.

8. Derecho de pago de la tarde del Sábado a los operarios que trabajen cuatro días a la semana.

9. Una semana de salario de desahucio a los obreros que se suspendan por falta de trabajo en las obras o por causas injustificadas.

10. Que los contratistas dén el material técnico necesario para las construcciones de andamios a los operarios respectivos.

11. Las organizaciones proporcionarán, por su parte, personal sobrio y competente.

CITACION

Se nos pidió por la comisión informáramos a los carpinteros y enfierradores, que se les atenderá para todo lo que diga relación con el pliego, en Nataniel 1057.

A los albañiles, en Sazié 2601.

REUNIONES

Los pintores se reunirán hoy, a las 7 P. M., en Nataniel 1057.

Los estucadores, el Jueves a las 8 P. M., en Maipú 840.

Los enfierradores y carpinteros, mañana a las 8 P. M.

Los albañiles, a las 3.30 P. M. de hoy.

AGRADECIMIENTOS

En forma especial se nos pidió hiciéramos públicos sus agradecimientos para la Empresa propietaria del Teatro Esmeralda, que da cada vez facilidades extraordinarias a los obreros.

HUELGAS PARCIALES

Según se nos informó, hoy volverán al trabajo todos los operarios, a excepción de aquellos en donde los patrones declaren que no aceptan las peticiones de los obreros.

LA CLAUSURA DEL LOCAL DE LOS PANIFICADORES

EL COMICIO DE AYER TARDE

En la tarde de ayer se llevó a efecto, frente a la Intendencia un comicio obrero organizado por los panificadores con el objeto de protestar ante las autoridades correspondientes, por el decreto por el que se ordena clausurar el local social ubicado en la calle Arturo Prat 636.

LOS PANIFICADORES EN "LA NACION"

Abrió la manifestación el Secretario general del Comité pro reorganización del gremio, señor Arturo Jería, quien dió a conocer el objeto de la manifestación.

Le siguió en el uso de la palabra el obrero Juan Rojas a nombre de la Unión de Panificadores.

Después habló Anselmo Valdés a nombre de la I. W. W., E. Ibarra por los elaboradores en maderas; Manuel Fredes por el Centro Alborada; A. Alvarez por los pintores; Manuel Labrañas, por el Centro Gómez Rojas y Alejandro Hernández por los estucadores.

Terminados los discursos, una comisión especial presidida por el obrero Jerias, pasó a conferenciar con el Intendente de la provincia, señor Alberto Mackenna Subercaseaux a quien le manifestaron su protesta por la clausura del local social de los panificadores.

LA ADHESION DE LOS OBREROS DE PROVINCIAS

Con motivo de la clausura del local de los panificadores, hasta la Secretaría han llegado numerosos telegramas de provincias en los que los panificadores protestan por la resolución de las autoridades.

Entre estos telegramas figuran los enviados por los de Rengo, Rancagua y San Fernando.

CITACION IMPORTANTE

Para esta tarde a la una y media, se ha citado al Comité pro reorganización del Gremio de Panificadores, a fin de celebrar una importante sesión en la que se tratarán asuntos de trascendencia para la colectividad.

La sesión se verificará en el local del Sindicato N.o 3, ubicado en la calle Lord Cochrane.

Se ruega la asistencia especialmente a los miembros designados ante este Comité, por el Sindicato N.o 3.

FIESTAS SOCIALES

Centro 1.o de Mayo.—(García Reyes 805).—8 P. M. Clase y baile liar.

Sociedad Unión de Peluqueros.—9.30 P. M. Baile.

Jefe de turno para esta semana: don Baltazar Godoy.

ERACION DE OBREROS Y OBRERAS EN CALZADO

SE ORGANIZARA EL PERSONAL LOS LIBRES

la última sesión del Consejo
l se tomarán los siguientes
os:
probar la cuenta dada por el
rio general sobre las gestio-
ra arrendar un nuevo local.
Cotización del mes de Marzo
dos los personales organiza-
ra arriendo de un local so-
ombramiento de una comisión para que redacte una nueva carta orgánica.

4. Iniciar una campaña para obtener la reorganización del personal Los Libres. Se acordó a este respecto citar especialmente al Directorio de este personal y a todos los obreros que simpaticen con él, a una reunión que se efectuará mañana Miércoles en Nataniel 1057, local de los I. W. W., a las 8.30 P. M.

LA TUBERCULOSIS

ONFERENCIA DE HOY EN EL CENTRO EL DESPERTAR

Asamblea, Pro-Salvación de
za, ha ofrecido conferencias
oyecciones cinematográficas
salones de las corporaciones
de la capital.
se dará la conferencia sobre
berculósis" y sus consecuen-
nestas para la Humanidad, a las 9 P. M., en el local del Centro El Despertarr, Matucana, esquina Rosas a petición de las familias del populoso barrio de Yungay.

La conferencia estará a cargo de la doctora Ernestina Pérez. La entrada es ompletamente gratuita.

SOCIEDAD LA AURORA DE SOCORROS MUTUOS

DURANTE EL PASEO DE ANTEAYER HECHO A LO OVALLE, POR LA SOCIEDAD LA AURORA DE SOCORROS MUTUOS

DURANTE EL PASEO DE ANTEAYER HECHO A LO OVALLE POR LA SOCIEDAD "LA AURORA" DE SOCORROS MUTUOS

En el Centro "El Despertar"

Como lo hemos anunciado, en nuestras anteriores ediciones hoy, a las 9 P. M., se efectuará en la sala de este centro, ubicada en Matucana, esquina Rosas, la repetición de esta interesante conferencia que ha sido solicitada por las innumerables familias del barrio Yungay.

Esta conferencia será ampliada con una escogida película de biógrafo que consta de cuatro partes en la que se describe gráficamente el desarrollo de este grave flagelo social, que deben conocer con especialidad las clases menesterosas.

Como las anteriores, ésta estará a cargo de la distinguida doctora, señorita Ernestina Pérez, que ha sido designada por la Asamblea Pro Raza para disertar sobre estos temas.

La entrada para estos actos es enteramente libre y nos hacemos un deber de invitar a las clases trabajadoras a fin de que conozcan estos problemas de trascendencia social.

Mañana se efectuará en este mismo local un baile social extraordinario, a beneficio de la Biblioteca de este Centro.

Grupo México

SERVICIO DE BIBLIOTECA

Desde anteayer ha empezado a funcionar en forma amplia y eficiente, el servicio de biblioteca de esta entidad.

Esta biblioteca que fué donada por el presidente honorario, el Ministro de México en Chile, don Carlos Trejo Lerdo de Tejada, cuenta con más de cincuenta volúmenes, la casi totalidad de autores mexicanos tan escogidos como Amado Nervo, Torres Bodet, Trejo Lerdo, Mendoza y numerosos otros.

Con el propósito de atender en debida forma la distribución de los libros entre las personas que son socios de esta entidad, se ha fijado como punto donde pueden ser pedidos, las siguientes: por correo, a casilla 81 D., a nombre del Sub-Secretario general, o, diariamente, de 7 a 8 1|2, a Cueto 845.

DESAFIO DE BAILES.—Aprovecho la estada en esta capital: de Alberoff bailarín de danzas clásicas y modernas, procedente de los principales Teatros de Italia y Francia, y que ha debutado con éxito en el vecino puerto de Valparaíso y en esta ciudad.

Creyéndome con méritos suficientes para medirme con dicho profesor, lanzo un desafío en los siguientes bailes: One Step, Fantasía, Shimmy de Salón, Shimmy Jazz, Tango Milonga.

En caso de aceptar este desafío, le ruego se sirva contestar por intermedio de las columnas de este diario. — **Alberto Flores Vergara**, campeón de Chile en bailes.

CITACIONES

Cuadro Artístico "El Arte Decorativo". — Hoy, sesión en Santa Rosa 278.

Sociedad Socorros Mutuos "Practicantes de Chile".—Hoy, junta ordinaria.

Consejo Central de la Federación de Obreros y Obreras en Calzado.—El Jueves, a las 8.30 P. M., en el salón de los Tipógrafos, calle Eleuterio Ramírez 1357, sesión de Directorio.

Mañana, sesión del Directorio del personal Los Libres, en Nataniel 1057.

Sindicato Blanco de Oficios Varios.—El Jueves 20, a las 7 P. M., junta general en Bandera 657.

Cuadro "Alejandro Flores".—8.30 P. M. Ensayo.

Sindicato Blanco de Chauffeurs.—El Viernes 21, a las 8.30 P. M., reunión general en Bandera 657.

Comité de Sanidad de la I. W. W.—8 P. M. Sesión de delegados.

Sociedad de Empleados de Hoteles, Ahorros y Socorros Mutuos.—8 P. M. Asamblea general con el número que asista.

Centro Social y Deportivo "Adolfo Morales".—9 P. M. Sesión ordinaria a las 9 P. M., en Bandera 848, oficina 11.

Sociedad de Pintores "Miguel Angel".—El Jueves 20, junta de Directorio, a las 8 P. M.

Conjunto Teatral "Paco Ramiro".—El Viernes 21, a la 1.30 P. M., reunión general en San Francisco 749, casa 29.

Federación de Empleados de Comercio.—9 P. M. de hoy. Reunión general en San Diego 391.

Centro Recreativo "Artes Gráficas".—8 30 P. M. Reunión de Directorio.

CREMA DE ORO

Embellece el cutis. Quita las manchas, pecas, arrugas, espinillas, etc., de la piel.

Cocoa Day's

ES EL ALIMENTO IDEAL DE

OS NIÑOS
ANCIANOS
y CONVALECIENTES

LLEGO A SANTIAGO

la afamada anilina UNIVERSAL para teñir en casa, que domina en Valparaíso y Sur de Chile.

Unica que se garantiza que no mancha y que sorprende a sus clientes con regalos.

40 HERMOSOS COLORES

En venta: en todas las buenas Boticas de la República.

M-19

DECAIDO

El hombre hace feliz un hogar y a su esposa cuando tiene salud, vigor y energías.

Tan pronto su naturaleza disminuya, y su sistema nervioso se desequilibre, cuando las preocupaciones fatiguen su cerebro, el más mínimo ejercicio canse su cuerpo, si se siente falto de energías e indiferente a placeres de la vida y cuando su ser no responde a sus deseos y voluntad tome el

CORDIAL de CEREBRINA ULRICI

conocido en todo el mundo como un tónico restaurador que crea virilidad en el hombre, hace que el cuerpo renueve sus fuerzas y los nervios su equilibrio, abre el apetito y toda la naturaleza vuelve al estado de bienestar, confianza, fuerza y alegría de un cuerpo sano.

Cuando el abuso de los placeres, el exceso de trabajo intelectual y físico lo ponga en un estado lastimoso de abatimiento, decaído, perezoso y cansado no desconfíe ni se abandone porque el CORDIAL DE CEREBRINA del Dr. ULRICI ha curado muchos casos debido a estas causas.

THE ULRICI MEDICINE CO., Inc., NEW YORK

ábrica Nacional de Sillas "La Gran Rapid"

Desde el 25 de Marzo, esta Fábrica atenderá a su clientela en su nuevo local AL MEDA N.o 3038

DEPOSITO: CALLE SAN DIEGO N.° 219-C. — CASILLA 4531.

ANVIAS PARQUE Y CLUB HIPICO. — TELEFONO 133 (PARQUE) — DIRECCION TELEGRAFICA: "RAPID".

Esta Fábrica tiene sillas de todas clases, desde sesenta pesos docena hasta trescientos pesos.

No compre sillas sin visitar primero la EXPOSICION PERMANENTE que tiene la "GRAN RAPID" en calle ANTOFAGASTA 2130. To-s sus precios están fuera de toda competencia. Su variado surtido hace que nadie salga de la Fábrica sin comprar.

Sillas de doblar, para playas, biógrafos o circos, se hace a CINCO PESOS cada una, la mejor y más resistente en su género.

Estas sillas son de madera de lingue, tapizadas en cuero o enjuncadas. Estos precios son puestos en Fábrica.

A provincias se mandan enjabadas, recargando 12 pesos por docena.

$ 80 00 doc.

$ 100.00 doc.

Señor O. Pinochet L. — Calle Antofagasta 2130. — Sírvase mandarme, sin compromiso para mí, su catálogo de sillas.

NOMBRE ……………………………

CIUDAD ……………………………

CALLE ……………………………

Todo pedido de provincia debe venir acompañado de su valor.

$ 110.00 doc.

$ 120.00 doc.

Al aparecer Jaquecas Neuralgias Grippe tome Vd. unos comprimidos de

RHODINE

que dan siempre el alivio más rápido

Exíjala en todas farmacias.

CONCESIONARIO para CHILE Augusto MEYTRE, VALPARAISO

CASA GIORDANO

PUENTE 692, CASI ESQUINA ROSAS

HOY — OFRECE — HOY

$ 1.75	Kilo Azúcar Granulada.	$ 7.80	Kilo mantequilla fresca.
$ 1.60	Kilo Arroz Sublime.	$ 3.50	Lata Aceite fino 1 litro.
$ 2.50	Kilo Bacalao sin espinas.	$ 0.80	Lata Cocoa Hucke 1|4.
$ 0.85	Kilo Tallarines.	$ 1.00	Rollo papel Waldorff.
$ 0.50	Kilo paquete Espaguetti.	$ 3.60	Kilo ají color puro garantido.
$ 4.90	Lata Aceite puro de Oliva, marca Rayo.	$ 1.90	Lata Sardinas especiales 1|2 kilo.
$ 8.00	Lata Manteca de chancho pura.	$ 7.50	Botella Aceite Betus.
$ 3.00	Kilo queso blando.	$ 0.55	Lata Choritos al natural.

NO PIERDA ESTA OCASION.— ANTES DE HACER SUS COMPRAS ROGAMOS CONSULTAR NUESTROS PRECIOS.

LAPICES DE COPIAR VENUS

De entre todos los lápices de copiar, el No. 214 VENUS Superfino es el mejor.

Escribe en negro y copia en color purpúreo.

Usese siempre la marca VENUS.

De venta en las librerías y papelerías.

American Lead Pencil Co. Nueva York, E. U. A.

Servicios de Mesa

DE PORCELANA DE LIMOGES, EN REALIZACION

No doy precios, sino que acepto cualquiera OFERTA racional por estos servicios, por liquidación completa de ellos.

Los hay de lindos dibujos para 12 y 18 personas.

APROVECHE LA OCASION

Almacén Iquique - Estado 37

Catecismo, Nitro-Ozona

Enseña cuán sencillo es recuperar la salud y conservarla; salvarle en ataques fulminantes, apoplegía, asfixia, síncope, envenenamiento, etc.; adquirir inmunidad absoluta contra los contagios e infecciones de todo género y cuán fácil es burlar toda epidemia en su mayor apogeo, sin necesidad de imponerse privaciones; todos los flagelos habidos y por haber y el enjambre de microbios parásitos, que tanto alboroto levantan y que sin embargo, todos en conjunto son tan inferiores a una sola idea del hombre.

PIDASE A

LUIS LOWE

CLARAS N.o 146 — CASILLA 838 — SANTIAGO

CAMBIO

BANCARIO .. .. $ 45.00
COMERCIAL 45.00
EQUIVALENCIAS DEL CAMBIO BANCARIO
1 dolar vale .. .. .. $ 10.61¼
1 franco 0.52
1 lira 0.45¼
1 peseta 1.36¼
1 nacional argentino 3.60
PREMIO DEL ORO
239.50
Un peso papel vale 5 7|16 peniques

VALOR DE LA £ EN DOLARES
Banco Anglo Sud Americano
4.38 1|8

COTIZACIONES DE METALES

Cablegrama sobre cotización de metales correspondiente al día de ayer:

Al contado

Estaño, £ 283.0.0. Bajó 2.0.0.
Cobre Standard, £ 65.12.6. Bajó 1.12.6
Plata 33 7|16 d. No varió.

A plazo

Estaño. £ 283.0.0. Bajó 1.10.0.
Cobre Standard, £ 66.7.6. Bajó 1.11.0.

BOLSA COMERCIAL DE CHILE

Primera rueda

600 Salvador, 164, Abril 3.
200 Caylloma, 8 5|8, Abril 3.
900 Caylloma, 8 3|4, Marzo 20.
1000 Quilicura, 2 1|4, contado.
3100 S. Cristo, 20 1|2, Abril 3.
500 Caylloma, 9, Abril 3.
500 S. Cristo, 20 3|4, Abril 3.
400 Domeyko, 2 1|2, Marzo 20.
300 Caylloma, 8 7|8, Marzo 20.
800 Caylloma, 8 1|2, Abril 3.
500 Caylloma, 8 1|2, Marzo 20.
1600 Caylloma, 8 7|8, Abril 3.
10000 Quilicura, 2 3|8, Abril 3.
1000 S. Cristo, 20, Marzo 3.
900 Colquiri, 54 1|2, Abril 3.
2000 Quilicura, 2 1|4, Marzo 20.
1000 Domeyko, 2 5|8, Abril 3.
200 Salvador, 164, Abril 3.

Segunda rueda

500 S. Cristo, Mayo 20, 20.
1000 Caupolicán, Mayo 20, 2 1|2.
1200 Caylloma, Abril 3, 8 5|8.
4000 Espino, Abril 3, 1 5|8.
21000 Quilicura, Mayo 20, 2 1|8.
100 Elqui, Abril 3, 19 1|4.
17000 Quilicura, Abril 3, 2 1|4.
500 S. Cristo, Abril 3, 20 3|8.
100 Halladas, Abril 3, 12.
4000 Domeyko, Marzo 20, 3.

MATADERO PUBLICO

Ganado mayor		Ganado menor	
Bueyes	24	Suma	467
Novillos	96	Corderos	736
Vacas	313	Cerdos	144
En vara	34	Terneros	65
		Suma	965

PRECIO DE LAS CARNES

Carne de buey	1.a	1.30	a	1.35
Id. de buey	2.a	1.15	a	1.25
Id. de buey	3.a	0.50	a	1.00
Carne de novillo	1.a	1.30	a	1.25
Id. de novillo	2.a	1.15	a	1.25
Id. de novillo	3a	0.50	a	1.00
Carne vaca	1.a	1.30	a	1.25
Id. vaca	2.a	1.25	a	1.00
Id. vaca	3.a	0.50	a	1.00
Carne cordero	1.a		a	1.80
Id. cordero	2.a	1.60	a	1.70
Id. cordero	3.a	1.20	a	1.50
Carne de oveja	1.a	1.30	a	1.40
Id. de oveja	2.a	1.10	a	1.20
Id. de oveja	3.a	0.60	a	1.00
Carne de cerdo	1.a	1.80	a	1.90
Carne cerdo	1.a	1.80	a	1.90
Id. cerdo	2.a	1.60	a	1.70
Carne cerdo	3.a	1.30	a	1.50
Grasa en rama	1.70	1.80		2.00
Cueros de buey			a	1.30
Id. novillo			a	1.30
Id. vaca			a	1.30
Id. ovejuno		0.40	a	0.72

SOCIEDAD ANONIMA FERIA YZQUIERDO

Precios corrientes de la Feria de Animales del Sábado 15 de Marzo de 1924:

Terneros de pie gordos, de $ 50 a $ 80.
Terneros de 1 año, de 60 a 110.
Novillos de 1 1|2 años mestizos, de 70 a 120.
Novillos de 2 años, de 140 a 240.
Novillos de 3 años, de 260 a 350.
Novillos a media gordura, de 240 a 340.
Novillos gordos, de 330 a 450.
Novillos mestizos gordos, de 380 a 500.
Vaquillas de 1 1|2 año, de 80 a 130.
Vaquillas de 2 años, de 150 a 270.
Vaquillas de 3 años, de 250 a 340.
Vacas flacas, de 60 a 160.
Vacas a media gordura, de 220 a 280.
Vacas gordas, de 300 a 360.
Vacas mestizas, gordas, de 350 a 440.
Torunos gordos, 350 a 480.
Bueyes flacos, de 150 a 240.
Bueyes a media gordura, de 350 a 450.
Bueyes gordos, de 500 a 700.
Borregas, a 29.
Ovejas, a 26.

VENTA AL PESO

Vacas, de $ 0.80 a $ 0.90 1|2.
Bueyes, de 0.74 a 0.85.
Novillos, de 0.75 a 0.87.

CLAVADOR

COMPETENTE PARA PIELES NECESITO.

PELETERIA

ALAMEDA ESQ. DIECIOCHO M—19

Regias Casas

recién edificadas, fachadas estucadas, con toda clase comodidades, vendo dos en:

Riquelme al llegar a Sto. Domingo, $ 60,000 y $ 30,000 cada una.

Chacabuco al llegar a Rosas, tres casas en $ 45,000 cada una.

Diez de Julio 512, $ 70,000
Carmen 715, $ 73,000.

Tratar: San Antonio 289, de 11 a 12 M. y de 6 a 7 P. M. (No se cobra comisión).

BOLSA DE COMERCIO

Movimiento

Extraordinariamente animadas se vieron ambas ruedas de ayer, durante el desarrollo del mercado de valores.

Como de costumbre, predominaron las operaciones de títulos mineros, sobresaliendo Salvador, Caylloma, Llallagua y Santo Cristo.

En bonos se anotaron algunos conformes de importancia..

En los boletines que se insertan a continuación, se detallan todas las negociaciones efectuadas en rueda.

El mercado se mostró bastante firme y algunos papeles con tendencia a mejorar su cotización.

FLUCTUACIONES

Subieron

Caja 8-1|2, 1|4; Carolina 1; Caylloma 1|2; Domeyko 3|8; Llallagua 3; Francisca 3|4; Marta 3|8; Minera 3|4; Oploca 1; Potasa 4; Santo Cristo 3|8; Salvador 8 1|2; Loa 1|4; Salitrera Tocopilla 5; Eléctrica Preferida 2.

Bajaron

Colquiri 1 1|2; Chacaltaya 2; Gatico 1|4; Lebu 1|2; Elqui 1|4; Oruro 1; Santa Rita 1 1|4; Galicia 1.

OPERACIONES DE AYER

Primera Rueda

270 Electricidad Ind., 83.
2500 Salvador, Abril 3, 160.
100 Bco. Español, 150.
1200 Salvador, Abril 3, 159 1|2.
48000 Caja 8-1|2, 96 3|8.
500 Salvador, Abril 3, 160 1|2.
200 Salvador, Abril 3, 161.
200 Salvador, Mayo 20, 157 1|2.
3200 Cristo, Abril 3, 20 1|2.
2700 Cristo, Abril 3, 21.
1300 Cristo, Abril 3, 161 1|2.
30000 Caja 8-1, 97 1|2.
4300 Salvador, Abril 3, 163.
4300 Salvador, Abril 3, 163 1|2.
3600 Salvador, Abril 3, 164.
200 Salvador, Marzo 20, 160.
3500 Salvador, Abril 3, 164 1|2.
300 Salvador, Abril 3, 163 1|4.
1700 Lebu, Abril 3, 61.
700 Colquiri, Abril 3, 55.
500 Viña, Marzo 20, 33.
500 Colquiri, Abril 3, 55 1|2.
3200 Caylloma, Abril 3, 8 1|4.
3500 Caylloma, Abril 3, 8 3|8.
1200 Carolina, Abril 3, 71.
2300 Caylloma, Abril 3, 8 1|2.
300 Lebu, Abril 3, 59.
1300 Caylloma, Marzo 20, 8 1|4.
100 Salitrera Tocopilla, 615.
20 Gas, 57.
500 Cristo, Marzo 20, 20 1|2.

Segunda Rueda

2500 Marta, Marzo 20, 3 1|2.
103 Gas, 57.
9500 Salvador, Abril 3, 166.
1200 Salvador, Abril 3, 167.
4700 Salvador, Abril 3, 167 1|2.
1000 Llallagua, Abril 3, 688.
1100 Potasa, Abril 3, 48.
1000 Sto. Cristo, Marzo 20, 20.
500 Sto. Cristo, Abril 3, 20.
10000 Caja 7-1, 89.
1800 Salvador, Abril 3, 166 1|2.
1900 Cristo, Abril 3, 20 1|4.
900 Cristo, Marzo 20, 19 3|4.
1 lub Hípico, 11,500.
2000 Caylloma, Abril 3, 8 1|2.
600 Llallagua, Abril 3, 689.
100 Francisca, Abril 3, 9 3|4.
200 Caylloma, Marzo 20, 8 1|4.
100 Llallagua, Abril 3, 688 1|2.
150 Electricidad ordi., 14.
120 Bco. Español, 150.
50000 Caja 8 1|2, Marzo 20, 96 1|2.
110000 Caja 8 1|2, 96 1|2.
500 Lebu, Abril 3, 59 1|2.
300 Llallagua, Abril 3, 686.
2000 Lebu, Abril 3, 60.
500 Colquiri, Abril 3, 55.
200 Carolina, Abril 3, 71.

PRECIOS DE COMPRADOR O VENDEDOR AL TERMINAR LAS RUEDAS

TITULO	COMPRADOR Cantidad	COMPRADOR Precio	VENDEDOR Cantidad	VENDEDOR Precio
BONOS				
Caja 8-2	5,000	97½	....	....
Caja 8 1|2	20,000	96½	....	....
Caja 7-1	....	....	2,000	93
Hipotecario 8-1	....	....	10,000	96⅝
BANCOS				
Chile	....	....	100	225
Nacional	....	....	50	98
MINERAS				
Caylloma, Abril 3	1,000	8⅜	500	8½
Colquiri, Abril 3	200	54½	500	55
Carolina, Abril 3	500	70	....	....
Chacaltaya, Abril 3	....	....	300	59
Disputada, Mayo 20	100	59	....	....
Domiyko, Abril 3	200	2⅝	....	....
Gatico, Abril 3	....	....	200	11¼
Kala Uyu, Abril 3	100	79	500	81
Lebu, Abril 3	500	59	100	60
Francisca, Abril 3	500	9¾	....	....
Francisca, Marzo 20	....	....	500	9¾
Minera, Abril 3	200	31¾	....	....
Elqui, Abril 3	100	18½	200	19½
Oruro, Abril 3	100	43	....	....
Potasa, Abril 3	....	....	100	43
Santo Cristo, Abril 3	500	20¼	....	....
Salvador, Abril 3	....	....	500	166½
Totoral, Abril 3	500	7	....	....
SALITRERAS				
Antofagasta, Abril 3	500	63½	....	....
Loa	500	65¼	....	....
GANADERAS				
Aysen, Abril 3	200	56	....	....
Gente Grande, Abril 3	100	85	....	....
VARIAS				
Gas Santiago	50	57	....	....
Vapores, Abril 3	500	29¾	....	....
CIERRE A LAS 5 P. M.				
Cambio	....	44.80	....	45
Oro	....	239.—	....	239.50
Letras por Oro	....	13.10	....	13.20
Carolina, Abril 3	....	73½	....	....
Caylloma, Abril 3	....	8⅝	....	....
Colquiri, Abril 3	....	56½	....	....
Dichas, Abril 3 transac.	....	72	....	....
Domeyko, Abril 3	....	2⅞	....	....
Kala Uyu, Abril 3	....	81	....	....
Llallagua, Abril 3	....	....	....	685
Lebu, Abril 3	....	....	....	59½
Oploca, Abril 3	....	201	....	....
Elqui, Abril 3	....	....	....	19¼
Salvador, Abril 3	....	....	....	169½
Santo Cristo, Abril 3	....	....	....	20⅜
Marta, Abril 3	....	3½	....	....
Antofagasta, Abril 3	....	63½	....	....
Lastenia, Abril 3	....	45	....	....

OPERACIONES EN VALPARAISO

Primera rueda

700 Dichas Abril 3, 70
20000 Caja 8-1, 97 1|2.
900 Salvador Abril 3, 160.
100 Id. Abril 3, 159 1|2
500 Id. Abril 3, 159.
2000 Chilena, Abril 3, 33.
200 Colquiri Abril 3, 55.
3100 Salvador Abril 3, 161.
1100 Viñas Marzo 20, 33.
1300 Salvador Abril 3, 162.
500 Galicia, Marzo 20, 34.
1100 Salvador Abril 3, 162 1|2.
200 Ritas Marzo 20, 8 1|2.
500 Gatico Abril 3, 10 3|4.
300 Río Cisnes, Abril 3, 29.
600 Tabacos Marzo 20, 85.
100 Loa, Marzo 20, 65 1|2.
500 Id. Marzo 20, 65 3|4.
1000 Lastenia, Abril 3, 44 3|4.
200 Salvador Marzo 20, 159.
200 Huanuni Marzo 20, 85.

Segunda rueda

2200 Caylloma Abril 3, 8 1|2.
600 Salvador Abril 3, 164.
100 Colquiri Abril 3, 54.
200 Salvador Abril 3, 164 1|2.
600 Id. Abril 3, 165.
6300 Id. Abril 3, 165 1|2.
900 Id. Abril 3, 166 1|2.
500 Id Abril 3, 166.
700 Id. Abril 3, 167.
1300 Cayllomas Abril 3, 8 3|8.
3000 Id. Marzo 20, 8 1|4.
2000 Id. Abril 3, 8 1|4.
500 Oruro Abril 3, 50.
2500 Caylloma Marzo 20, 8 3|8.
200 Oruro Abril 3, 49 1|2.
[illegible] Id Abril 3, 49.
1000 Kala Uyu Abril 3, 82.
1000 Río Cisnes Abril 3, 29.
500 Kala Uyu Marzo 20, 81 1|2.
200 Huanuni Abril 3, 87
100 Llallagua Abril 3, 688.
100 Id. Abril 3, 687.
800 Colquiri Abril 3, 54 1|4.
11000 Caja 8-1, 97 1|2.

CAMBIO

1.a rueda. — Vendedor, 44.80; comprador, 44.60.
2.a rueda. — Vendedor, 44.60; comprador, 44.40.

ORO

1.a rueda. — Vendedor, 236.50. comprador 236.
2.a rueda. — Vendedor 236.50; comprador 236.

LIBRAS POR ORO

1.a rueda. — Vendedor, 13.20; comprador 13.10.
2.a rueda. — Vendedor 13.20; comprador 13.10.

TATTERSALL

Precios corrientes en la Feria del 17 de Marzo de 1924.

Terneros de pie, de $ 60 a 115.
Terneros de 1 año, de $ 82 a 125.
Terneros de 1 1|2 año, de $ 90 a 150.
Novillos de 2 años, de $ 208 a 292.
Novillos de 2 años, gordos, de $ 208 a 292.
Novillos de 2 años, a media gordura, de $ 175 a 248.
Novillos de 2 años, flacos, de $ 125 a 210.
Novillos de 3 años, gordos mestizos, de $ 385 a 468.
Novillos de 3 años, gordos del país, de $ 302 a 378.
Novillos de 3 años a media gordura, de $ 282 a 360
Novillos de 3 años flacos mestizos de $ 200 a 02.
Novillos de 3 años, flacos del país, de 170 a 235.
Bueyes gordos mestizos, de $ 472 a 620
Bueyes gordos del país, de $ 33 a 502.
Bueyes a media gordura, de $ 34 a 440.
Bueyes flacos mestizos, de $ 255 a 322
Bueyes flacos del país, de $ 200 a 305.
Bueyes de trabajo, de $ 300 a 495.
Torunos gordos, de $ 395 a 485.
Torunos a media gordura, de $ 308 a 382
Toros, de $ 300 a 900.
Vaquillas, de 1 1|2 año, de $ 130 a 200.
Vaquillas de 2 años, de $ 152 a 275.
Vaquillas de 3 años, de $ 253 a 370.
Vacas gordas mestizas, de $ 382 a 485.
Vacas gordas del país, de $ 305 a 440.
Vacas a media gordura, de $ 255 a 332.
Vacas flacas mestizas, de $ 185 a 62.
Vacas flacas del país, de $ 155 a 220.
Vacas paridas de lechería mestizas, de $ 415 a 780.
Vacas paridas a media gordura, de $ 320 a 500.
Vacas paridas flacas, de $ 200 a 12.

Ventas al peso

Novillos tipo embarque, de $ 0.87 a 0.93 el kilo.
Novillos, de $ 0.79 a 0.87 el kilo.
Bueyes de $ 0.74 a 0.96 1|2 el kilo.
Torunos, de $ 0.70 a 0.86 el kilo.
Vacas de $ 0.83 a 1.00 1|2 el kilo.

Baterías

"PREST - O - LITE"

son las mejores en su tipo, diferentes para cada marca de automóvil.

DEPARTAMENTO DE AUTOMOVILES Y TRACTORES

GIBBS y Cía.

AVISOS ECONOMICOS

AVICULTURA Y CULTIVOS

BEBEDEROS PARA AVES, JArrones, jardineras, maceteros, papas de flores ofrece semillería Mercado Central interior puerta Norte. M-18

AUTOMOVILES Y CARRUAJES

ESCUELA PRACTICA DE CHAUFfeurs mecánicos. Cursos rápidos, enseñanza por sus dueños, varias marcas. Vicuña Mackenna 448-456. Abril 6

FUNDICION DE BRONCE Y TAller mecánico de Jorge Baleólogos, y Taller de niquelaje, repuestos para autos de todas marcas, tapas para ruedas de automóviles, artículos para acumuladores, barras de bronce fundido de todas dimensiones, trabajo garantido. Calle Las Rosas 2020. Marzo 20

SE VENDE AUTO GONDOLA FORD en perfecto estado, para veinte pasajeros. Alameda 2318. M-18

COMPRO CAP TONNEAU CON ARneses, dos ruedas y siete asientos. Referencias Prat 1663, de 12 a 1 1|2. M 19

RUEDAS MACIZAS, TRASERAS, camión Ford realizo mitad valor. Rancagua 79. M-18

GONDOLA VENDO, ARRIENDO, poco uso, carrocería sólida, motor insuperable, tapicería cuero, la mejor, recorrido San Pablo. Patente nueva, 4,600. M 18

VENDO AUTO FORD, LUJO, OVERland E5, camión Panhard, camión Ford y carrocería de reparto "La Magallanes", Avenida Matta, esquina A. Prat. 20-M

SE VENDE UN CAMION DE 2,000 kilos de arrastre con o sin carrocería. Fermín Vivaceta 1818. 19 M

VENDO GONDOLA FORD BUEN estado, 18 pasajeros. Pedro Montt 779. Valparaíso. 19 M

AUTOMOVIL FORD, TURISMO Y carrocería cerrada para Ford, vendo, regulado. Vicuña Mackenna 456. 18-M

FORD, CAMIONCITO LIVIANO PAra reparto almacén, carnicería, tienda, pastelería, vendo regulado. Vicuña Mackenna 456. 18-M

VENDO VICTORIA OCASION, CAballo tiro solo. Delicias 3498. 18 M

VENDO CARRETELA DE 1.a, DOS caballos tiro solo. Carnot 394, esquina Santa Rosa sur. M 18

VENDO UNA GONDOLA, TRABAjando Plaza y Maestranza Chevrolet), Miraflores 256. M 19

AUTOMOVIL OVERLAND 85, MUY aparente para auto-camión, rico motor. 5 gomas nuevas, doy en cambio de Ford en buen estado. Claras 240. 18-M

FORD NUEVO CON PARTIDA 30 días uso, vendo de ocasión. Gorbea 2524. Verlo de 1 a 3. M 19

FORD SPORT Y CARROCERIA Ford vendo. Maipú 858. M-19

VENDO CAMION 2 RUEDAS, FIRme. liviano. Bascuñán 1299. 19-M

AUTO FORD TURISMO, NUEVO, partida automática, 5 ruedsa de alambre, amortiguadores, busca camino y repuestos. vendo de ocasión, someto a examen técnico López 874. 20 M

3 CARRUAJES VICTORIAS DESarmadas, y una fragua, vendo Aldunate 1241. 19-M

POR VIAJE VENDO GONDOLA Ford, nueva, facilidades de pago. Independencia 1707. M-20

COMPRO MOTO SIDEKAR, DOY moto chica, resto en dinero. Arturo Prat 1458. 19-M

VENDO AUTO FORD EN MUY buen estado, $ 3,500. Tratar Ricardo Santa Cruz 763. 19-M

$ 3,300 REGALO AUTOMOVIL TUrismo, 5 asientos, flamante. Avenida Macul 3002.

OCASION VENDO CARRETELA muy firme y liviana ferretería importada. Cotapos 1092, Palma. 19-M.

VENDO CARRETON LECHERO CON 12 decálitros reparto y todos sus útiles. Tratar: Chacra El Huerto, carros La Cisterna, Paradero La Pirámide. M-20

COMPRO FORROS DELANTEROS para Ford, vendo carrocería sport. Mapocho 2845. M—20

GRAN OCASION, 4,500 FORD, CArrocería Essex, recién pintado, cinco ruedas alambre, forros nuevos partida. San Diego 103.

$ 2,500 VENDO GONDOLA. RIO Janeiro 405.

DE OCASION COMPRO CAMION grande, dos ruedas, carrocería y ferretería primera clase, con uno o dos caballos. Gorbea 2473. M-19

$ 40, 3 APEROS PARA CARRETEla, ocasión. Río Janeiro 405.

VENDO CARRETELA GRANDE, buena ferretería. General Velásquez esquina Sucre. M-22

ARRIENDOS (Necesitan)

EN SAN BERNARDO, PRIMERO de Abril, necesito arrendar casa o departamento. Dirigirse: Gálvez 1182. Santiago. 18-M

MATRIMONIO EXXTRANJERO necesita arrendar casa en bajos, con patios o jardín, en buen barrio. Canon, hasta $ 350; amplias garantías.—N. N. Casilla 120-D. 18-M

ARRENDAMOS CASA BAJOS O galpón para industria, contrato. Barrio: Matucana, Avenida Brasil, Mapocho, Grajales. Pagamos $ 250. Contestar por carta: calle Manuel Montt 2358. 18 M

ARRIENDO CON COMPROMISO de compra, chalecito o casa quinta, valor 50 u 80 mil pesos; también compro sitio. Vicuña Mackenna al Oriente. Dirigirse a J. J., casilla 3140. 18 M

NECESITO ARRENDAR 1o ABRIL casita luz eléctrica, cinco piezas, con jardín o sitio, cerca carros. Hasta 200 pesos pago.—Oyaque, casilla 3553. M 18

LOCAL PARA GUARDAR GONDOla barrio Avenida Latorre necesito. Dirigirse: Ecuador 4012.

BARRIO ALTO NECESITO CASA cuatro dormitorios, dos piezas baño, dependencias, etc. Canon hasta 800.—Reid Casilla 1557. 20-M

DESEASE ARRENDAR QUINTA quinta Providencia o alrededores por año, sin muebles. Casilla 773.

DESEO ARRENDAR CASA SEIS piezas fuera dependencias, entre Plaza Italia, Brasil, Compañía a Rosas. Canon de 500 a 600 pesos. Casilla 6552. 20-M

ARRIENDOS (Ofrecen)

ARRIENDO PIEZA CON LUZ A SEñorita honorable Ñuble 782 Casa 3 M-18

ARRIENDO MAGNIFICA CASA, buenos dormitorios, hall, dos patios parrón, gallineros. Gálvez 153. Llaves: Gálvez 161. Tratar: Santo Domingo 1774. M-18

SAN ISIDRO 647. SE ARRIENDAN altos muy cómodos, buen aire y sol. Tiene nueve habitaciones, salón, comedor, hall, terraza baño cocina y repostero. Verla de 2 a 4. M-21

ARRIENDASE DOS PIEZAS MAtrimonio o caballero serio. Arturo Prat 574 (altos). M-20

ARRIENDASE LOCAL EXTENSO, puerta amplia, apropiado fábrica o taller. San Francisco 195. M-18

$ 150 PIEZAS A LA CALLE CON muebles, muy buena pensión. Arriendo. Nataniel 622. 18-M

ARRIENDO DEPARTAMENTO, ANdes 2420. 18-M.

ARRIENDO DEPARTAMENTO O pieza. Delicias 1164. 21-M

$ 350 ARRIENDASE ALMACEN Y casa Jofré esquina Angamos. Tratar: Angamos 270. 18-M.

ESPLENDIDO LOCAL PARA CANtina o almacén, arriendo en E. Ramírez. Tratar: San Diego 1118. M 18

ARRIENDASE SITIO 1,200 MEtros, con casa habitación y apropiado para construir garage, establo o instalar cualquiera industria de alguna importancia. Tratar: Teófilo Allende Caro, calle Alonso Ercilla 1940. Teléfono 122 Ñuñoa. 18-M.

$ 350 ARRIENDANSE ALTOS 8 piezas, hall, fuera dependencias. Buenos Aires 361. M—18

ARRIENDASE ELEGANTES CHAlecitos quintales, árboles frutales, La Cisterna. Canon 150 pesos. Tratar: San Francisco 106. 20-M

CASA DECORADA EN BAJOS, Santo Domingo 828, arriéndase. Tratar en 848. M 22

$ 140, 180 ARRIENDANSE CASAS nuevas, luz. Fariña 439, interior. M 19

CENTRALISIMO ARRIENDANSE piezas con pensión días, meses. Catedral 1257. M—20

$ 350, ARRIENDASE ESPLENDIDA casa a una cuadra del Parque Cousiño. Tratar: en Benavente 696. 19-M

$ 380 ARRIENDO CASA NUEVE piezas, parrón. Copiapó 742. M 19

$ 175 ARRIENDASE ALMACEN con dependencias en situación comercial. San Francisco 334. 18-M.

$ 90 A 110 ARRIENDANSE CASAS en cité higiénica, a tres cuadras del centro, electricidad. San Francisco 338. 18-M.

CASA 8 PIEZAS ARRIENDO PARA Abril. Prat 1676. M-20

$ 130 ARRIENDO CASA NUEVA, 5 piezas. Madrid 1648. Tratar 1672. 18-M

PIEZA BALCON, BAÑO Y PENsión mesa. Prat 306. M 19

$ 400, ARRIENDO ALTOS 12 PIEzas, galería, mucha comodidad. Recoleta 1155. 20-M

ARRIENDO LOCAL, CON GRAN sitio y portón, apropiado para industria. San Pablo 4545. 19-M

PIEZA AMOBLADA. ALONSO Ovalle 1240. M—18

ARRIENDO ESPLENDIDO LOCAL con luz eléctrica a señorita profesional. Alameda 2182. Tratar: interior 32. M 18

ARRIENDO PIEZAS A PERSONAS solas. Sotomayor 783. M-18

CASITAS HIGIENICAS, $ 50. BAños: Castro 472; cité modelo. 18-M

ARRIENDASE LOCAL CON CASA, gran sitio. Gálvez 435. Tratar: Morandé 470. 19-M

ARRIENDASE LOCAL EXTENSO, puerta amplia, apropiado fábrica o taller. San Ignacio 195. 19-M

ARRIENDO DEPARTAMENTO DE tres piezas, San Diego 1735. M-18

CATEDRAL, ALTOS FLAMANTES para poca familia, espaciosos departamentos y galería, servicios completos. Cánon $ 500. Tratar con su dueño, Huérfanos 1157. M-19

$ 500 MAESTRANZA CERCA ALAmeda, casa recién refaccionada, toda comodidad; luz eléctrica y gas. Tratar: Mestranza 134. M-20

ARRIENDO 280, CASA, AVENIDA Brasil 574. Tratar y llaves en los altos. M-20

ARRIENDASE EXTENSA CASA altos central. Compañía 1052. 19-M

ARRIENDASE ESPACIOSA CASA altos, primera cuadra Estación Central. Alameda 3059. 19-M

LOCAL PLENO CENTRO, TRASPAso o vendo negocio. Casilla 3245. 19-M

ARRIENDO ESQUINA, TODA COmodidad, $ 160. Rogelio Ugarte 1206.

ARRIENDO CASA DARDIGNAC, cuatro piezas, luz, baño, $ 130. Tratar: Puente 590.

$ 300 BARRIO ALTO, BUENA CAsa, dos pisos. Bellavista 0360. 19-M

ARRIENDO CASA EN BAJOS, REcién refaccionada. Catedral 1330. 21-M

ARRIENDO CASITA 3 PIEZAS, grandes pasadizo, galería, buen patio, con parrón y cocina. Tratar: Dávila Larraín. N.o 1471. 19-M

ARRIENDASE DELICIAS 275. Verla: 2-4. Tratar: Santa Rosa 1284. 20-M

$ 250 ARRIENDO CASA NUEVA Valdés 911. Tratar: Alonso Ovalle 1465. 19-M

CHALET ESTILO AMERICANO arriéndase a matrimonio extranjero. —Tratar: San Martín 545. 19-M

160 PESOS ARRIENDASE CASA 4 piezas y servidumbre. Coquimbo 1128

ARRIENDASE SIN NIÑOS DEPARtamento cuatro piezas, cocina, electricidad. — V. V. C. San Diego 139.

ARRIENDASE PARA NEGOCIO buen local. San Diego 139.

$ 400 ARRIENDO BAJOS, SEIS HAbitaciones, pieza baño, dependencias, luz eléctrica. Arturo Prat 814. Tratar: Prat 807.

MUNICIPALES ARRIENDO LOCAL para secretaría frente Instituto Higiene. Artesanos 999.

ARRIENDO LINDO DEPARTAMENto, Maipú 774. 20-M

EN CASA EXTRANJERA SE arrienda piezas y departamento amoblado, baño y toda comodidad. V. Mackenna 296. 19-M

ARRIENDO LOCAL PARA INDUStria o bodega, con frente a dos calles, Nataniel 525. Tratar: San Diego 432. 20-M

ARRIENDO CENTRALISIMA PIEza. Caballero serio. Gálvez 196.

$ 300 MATUCANA 556, SIETE PIEzas, dos W. C., patio, jardín. 20-M.

CASA BAJOS, COMODA, ARRIENdase barato. Eyzaguirre 566. Tratar: Olivares 1446. 19-M

SE ARRIENDA EL LOCAL QUE ocupaba la Caja de Ahorros de Ñuñoa, tratar, Avda. Irarrázaval 3362. 19 M

CASA-QUINTA, TRES PIEZAS, servicio. arriéndase. Ñuñoa, Villagra 84, frente Municipalidad. 19-M

ARRIENDO CASA-QUINTA, 5 PIEzas, luz eléctrica. Calle María Auxiliadora, 343, Llano Subercaseaux. 20-M

CASA $ 350, EN CUEVAS 1136, DOS patios, huerto, gallinero, galería, luz eléctrica. Llaves. al frente 1125. Tratar: Libertad 38. 21-M

SE ARRIENDA UNA CASA. ROgelio Ugarte 1477. Tratar: San Diego 957.

PARA EL 1.o ARRIENDO GALPON para industria, con habitación. Tiene luz y fuerza eléctrica. Canon, $ 200. Mapocho 2688. 19-M

CASA 8 PIEZAS, ARRIENDO PARA Abril. Prat 1679. 20-M

ARRIENDO CASA ESQUINA PAra negocio, con sitio, Población Vista Hermosa calle Maipú. Tratar Salas 182.

A FAMILIA HONORABLE Arriéndase casita. Camilo Henríquez 654. 19-M.

ARRIENDASE DEPARTAMENTO, balcón calle, San Diego 488, casa B.

485 ESPLENDIDA FLAMANTE casa 9 habitaciones, varias decoradas, servicios, electricidad, hall, pisos encerados. Toesca 1772, llegar Ejército. Tratar, 4.30 a 5.30. 19-M.

ARRIENDO BUEN DEPARTAMENto independiente a matrimonio, luz y toda comodidad. Amunátegui 75.

ARRIENDO BUENOS ALTOS, SAzié 2498. Llaves 2504. 21-M.

IMPORTANTE GRUPO COBRE INmediato ferrocarril, dáse en arriendo o habilitación. Casilla 773.

PUESTO DE VERDURA ANEXO carnicería, arriéndase. San Diego 1688. M-19

SE ARRIENDA DEPARTAMENTO en casa familia. Persona sola, matrimonio. Andrés Bello N.o 461. 20-M.

ARRIENDO TRES PIEZAS, COCIna, $ 120. Entrada cité casita N.o 1. Castro 280.

DEPARTAMENTO TRES PIEZAS, cocina. Brasil 60. 19-M

CATEDRAL 1557, ARRIENDASE casa, canon reducido. De 2 a 4. Tratar: Agustinas 1148, Oficina B.

CASTRO ESQUINA GAY ARRIENdo espléndido local comercial. 19-M

ARRIENDO DOS CASAS HABITAción. Una apropiada negocio. Plaza Ñuñoa 4. 18-M

LOCAL DE MIL METROS CUAdrados, con galpón propio para fábrica o bodega, arriendo cerca Estación Central. Erasmo Escala 2967.

ACCIONES Y BONOS

COMPRO Y VENDO ACCIONES COmunidades Machacamarca, Tacna, Rosa de Cachinal, etc. Compañía 1065. Oficina 15.

BOMBAS

8.a COMPAÑIA DE BOMBEROS.—Cito a la Compañía a sesión extraordinaria para hoy Martes 18, a las 9 1|2 P. M., y Jueves 20 del presente. Reforma del Reglamento y demás a que haya lugar.—El Secretario.

ANIMALES

COMPRO VACA, TERNERO CRIO., diez litros mínimum. Santo Domingo 3676. M 18

PERRITOS BLANCOS, RAZA LUlú, crespos, vendo: Padura 402. 18-M

CABALLO O YEGUA DE TIRO SOlo, compro. Presentarlo: Gorbea 2124. 18-M

VENDO PERROS PERDIGUEROS, Finos, San Diego 282. 19-M

VENDO VACA PARIDA, COMUNA "Quinta Normal". Acacias 566. 19-M

PERRO LANUDO BLANCO CON manchas canela, cola cortada, perdido barrio Estación, gratificaré quien devuélvalo a Esperanza 70.

PERRITOS JAPONESES, VENDO. Castro 651.

ALHAJAS

COMPRO PLATINO, ORO Y JOyas. Taller de Ramón Callis, Compañía 1023. Abril 27

ORO, PLATINO, PLATA, AL PESO compro constantemente. Estado 56, Joyería. A 8

JOYAS CON BRILLANTES, PERlas, solitarios, compro permanentemente, contado. Estado 56. A 8

¡NOVIOS! ARGOLLAS ORO 18 A 14 kilates, ofrece Relojería Sportman, 30 pesos par. San Diego 780. M 20

VENDO BURRAS Y LECHE A TOda hora. Tocornal 1721. M—19

COMPRA - VENTA VARIAS

EXCUSADOS DE LOZA REALIZAmos una partida. Chacabuco 18. Abril 16

LANA COMPRO. SAN DIEGO 9 31-M

BAÑOS, CALENTADORES, LAVAplatos, realizamos. Chacabuco 18. 18-Abril

VENDO UNA CAJA DE FONDO en buen estado, barata. A. Barroso 831. 20-M

DE OCASION, VENDO TELA PARA gallineros. Martínez de Rozas 3733. 18-M

COCINA GRANDE VENDO, DE dos hornos, nueva, especial para pensión o familia grande. Sargento Aldea 1031. 18-M

LINDO ARMAZON, MOSTRADOR, cantina vendo baratísimo, San Alfonso 1098, esquina Tucapel. M-20

ROMANA DE 500 KILOS, DE PAlanca y de 200, 122, balanza surtida y pesa. Se reciben composturas. Consulte precio. San Francisco 281 (Fábrica). 19-M

ROMANA. FAIRBANKS 500 KIlos, ocasión, vendo. Avenida La Paz N.o 2. 19-M

POR AUSENTARSE DE SANTIAgo véndese 1,800 pesos cigarrería, dulcería, frutería. San Pablo 1538. 20-M

GLUCOSA VENDO PARTIDA, Precio bajo desde un kilo. Esperanza 742. 20-M

POR MITAD DE SU VALOR VENdo dos cocinas grandes económicas. Chiloé 2020.

SE VENDE DOS COCINAS A CARbón, un calentador de presión, en Morandé 689. 20 M

OCASION, PRISMATICOS DE CArrera, de ocho aumentos, marca Zeiss se vende, también véndese rica victrola marca Chum, con discos modernos y un revólver del 7 Smith y Wesson legítimo. Verlos en Almacén Gálvez esquina de Pedro Lagos. 19 M

DIARIOS VIEJOS COMPRO, CUALquier cantidad. 21 de Mayo 531.

FABRICA DE CARTUCHOS, VENdese tarros vacíos, cajones parafineros y recortes de cueros curtidos.

SE VENDE ESTANTERIA DE CIgarrería. San Pablo 3308.

VENDESE MOTOR DE UN CILINdro, con magneto Bosch, blindado, especial para lancha, 8 H. P.; carrocería para Republic o Brockway, se vende. Se hacen carrocerías de cualquier tipo. Esmeralda 673. M-19

OCASION: VENDO POR MITAD DE precio estantería mostrador, con vidriera, 6 sillas viena. Vergara 677. 19-M

MOSTRADOR VENDO BARATISImo. Aldunate 1070.

$ 60 VENDO ESTANTERIA, MOStrador y vidriera. Gálvez 532.

VENDO PLANTAS Y PARTIDAS pipas viajeras. 19-M

CARBONES DE ESPINO Y QUIllay de Las Cabras, especial para detallistas vende la Bodega Parral. San Francisco 697. 20-M.

LEÑA DE MONTE PICADA Ofrece Picaduría A. Jenkins y Cía., Delicias 3311. Descuento a comerciantes. 22-M.

ASERRIN VENDESE. PICADURIA Delicias 3311. 19-M.

AZUCAR FLOR FINA BLANCA, 24 pesos arroba; leña espino, seca, $ 10.50 cien kilos. Mapocho 3001. M-19

VENDO INSTALACIONES COMPLEtas, nuevas, para confitería, cantina, cigarrería y almacén varios, mostrador, mamparas, vidrieras tendidas, 3 plafones, 9 toldos para ventanas. San Diego 1065. M-20

COMPRO COBRE $ 1.10 KILO, bronce $ 0.90, plomo $ 0.60. Bascuñán 56.

$ 35 CIEN KILOS TRIGO CANdeal de primera. Mapocho 3001. M—19

TARROS ACEITE LINAZA, VAcíos, vendo, 3 a 2.50 c|u. Vásquez 270. 19-M.

SACOS: MIL TRIGUEROS, 800 paperos, 1,000 caleros vendo. Carreras 553. 18-M.

SE VENDE ARMAZON, MOSTRAdor, tres vidrieras, tarros para galletas y frascos, de ocasión. Mapocho 1836. M-20

ARMAZON, MOSTRADOR Y VIdriera para lavandería vendo. Mapocho 4397.

COMPRA - VENTA NEGOCIOS

¡OJO! POR ASUNTOS DE FAMIlia vendo mi acreditado almacén con depósito de licores, rodeado de chalets y bastante clientela, en Dolores frente a San Javier, N.os 247 y 249. M 18

VENDO PEQUEÑO TALLER DE sombrerería, buena clientela. Verlo: Providencia 1268. M 19

VENDO HOTEL POR ENFERMEdad su dueño. Tratar: Chacabuco 38. M 19

FABRICA DIENTES, FIJOS $ 5.00; dentaduras, $ 50; extracciones sin dolor, garantizadas, $ 3. Tapaduras rápidas. Médico dentista, especialista. Rayos X. Estados Unidos Europa. Catedral 1467. Marzo 30

BIOGRAFO PATHE VENDO OCAsión, verlo casa remate. Víctor Araya. M-18

ALMACEN ANEXO LICORES; HERmosa habitación, arriendo de bajo, situación espléndida, facilidades pago. Gálvez 539, esquina Plaza Almagro. 19-M.

COMPRA - VENTA NEGOCIOS. Liquidan rápidamente. Sánchez y Cía., Matucana 717-B. M—18

ELES Y PENSIONES

ON: DESDE $ 3 DIARIOS. mobladas, con dos camas. an Hotel Buenos Aires, de done. Delicias 2921, frente Edwards. 20-Marzo

RESIDENCIA IMPERIAL espléndida, estilo familiar dormitorios. Casa tran legancia, confort. Teléfon neda 977, esquina Ahuma 30-M

ON! DESDE $ 3 DIARIOS mo ladas; con dos camas n Hotel Buenos Aires De 1, fren Portal Edwards Matucana 82. M 20

ENAS PIEZAS, CON PENsión arriendan a matrimonio o Olivares 1652, entre Die Cas A-6

PENSION MATRIMONIO. tante, 178. 21-M

DASE PIEZA CON PENsión ta Rosa 219. M. 18

DE FAMILIA ARRIENDA ento con pensión. Se piden referencias. Escribir. Casi L. Z. M—18

ENDA PIEZAS CON PENsión Americana 199. M-18

PIEZAS CON PENSION. 89. M-18

TRES JOVENES ARRIENgrande buena pensión. Pre- o Santa Rosa 60. M-31

L ARRIENDO CON PENo salón a la calle. Precio Santa Rosa 60. M-31

AMENTOS Y PIEZAS SE con pensión. Agustinas M-19

EMANA ARRIENDA PIEbladas, con pensión. Las 30. 20-M

AMOBLADAS, CON PENténdanse: precios convenAhumada 123. 18-M

ICA PENSION, PIEZAS lle; días, meses. San Diego 18-M

RESPETO OFRECE ESpiezas balcones, pensión. 2429. M 19

DO PIEZA CALLE CON Tarapacá 1019, al llegar a M 18

AMILIA ARRIENDA PIEindependiente, con pensión. 128. M 18

PIEZA BALCON, DESDE milia. Morandé 791. M 18

ANTES, PIEZAS AMOon sin pensión, casa honorapaña 2816. M-20

ESIDENCIAL FERRANDO 5. Regios dormitorios amopara matrimonios, caballeelente comida. Buenos bafono 3705. M-20

DO ESPLENDIDO DEPARen bajos, a familia honotedral 2582. M-20

DASE EN CASA HONORAcómodas piezas con pensión oritas. Independencia 777. M-18

UNA PARTIDA DE ESCAherramientas de pintores. Matta 161.

A SEÑORITAS ESTUen casa de familia, a dos de la Escuela Normal, Chi

A DOS PERSONAS, OFREdos piezas con o sin penolina 546. 19-M

CIONES CON SIN PENSION 52. 19-M

AMOBLADAS CON LAVApatente y pensión, se arriensa de familia Bandera 236 uérfanos y Agustinas), coa, precio razonable, comodinquilidad. 20-M

L PIEZAS AMOBLADAS. ión. San Diego 35. 19-M

AMENTO INDEPENDIENon pensión. Carmen 135. 19-M.

E RESIDENCIA, SE RECIionistas. Precios módicos 4 22-M

TENDAN ELEGANTES PIEblaḍas, prefiero extranjeros. nó cos. Jofré 869. 20-M

PENSION PIEZA, BUENAS es. San Martín 840.

IENDA UNA PIEZA CON en casa sin pensionista. Ba- 770. 21 M

IONIO SOLO ARRIENDA bles piezas, buena pensión. módicos. Serrano 234.

EGO 79, ARRIENDA DEito, piezas, con pensión. 23-M

N VALPARAISO", VALPA Espléndidas comodidades pales. Alojamiento ideal para ores de negocios. Cocina de orden. Piezas con vista al venida Errázuriz N.o 360, de la Estación del Puerto. 23-M

N CON O SIN PIEZA; BUEdiciones, ofrezco. San Mar- 20-M

DO PIEZA, CON PENSION, nilia. Vendo bomba de chanGálvez 557. 19-M

D 663, CENTRALSIMO, dentos, piezas, bajos, altos con comida. Dáse pensión mesa recios convenientes. 19-M.

TIGUA PENSION DE ALA5 se abrirá al público el 1.o 1. Cocina chilena, italiana. lidad ravioles, tallarines. 21-M.

GRANDE CALLE ARRIENsin pensión. San Ignacio

N NOCTURNO CASADO, milia, con buenos informes. . Viña Pra, carros Lo Ovaadero 12. Pago $ 5 al día. armiento. M 19

ITO MAESTRO GASFITER ero, competente. Bascuñán M 18

PANADERIA CERCA SANcon potrero, bodega, arboleda ndida casa: Herrera 208. M 18

REGALO URGENTE POR edad dueño espléndido almacal grande, habitación; $ 180 El señor que ofreció 1,200 plazo, venga. M-18

AURANT VENDO ANEXO lito; buenas ventas. Matucana M-18

INDIDO NEGOCIO, BAR RESt en pleno centro comercial, contrato barato mucha y bueteia. Ventas comprobadas, ido por no poderlo atender su Munita, Compañía 1238.

O PUESTO JABON CON DElicores y otros varios artículos enta diaria 120 pesos. Verlo y Gálvez 1498, esquina Pedro M-19

FAMILIA ARRIENDA PIEo sin pensión. Carmen 860. 14-M

ENDO DOS PIEZAS, CON O nsión, a matrimonio solo, seico arrendatario. Santa Rosa 19-M

, CON PENSION, PRECIOS os. Libertad 92. 19-M

INSTRUCCION

MENSUALES, PROFESOR DIdo, Conservatorio, enseña piaorreo 2, Estela. M-20

COLEGIO EUROPEO PARA SEÑORITAS. Fundado el año 1901. Delicias 2266. Teléfono 1388. Humanidades completas, exámenes válidos. En sección infantil y preparatorias, reciben hijitos. Francés e inglés obligatorios. Internas, medio-pupilas, externas. Música con exámenes válidos. Profesorado del Conservatorio Nacional. Pídanse prospectos. 24-M

INSTITUTO PINOCHET LE-BRUN, Huérfanos 1657. Kindergarten, Preparatorias, 1.o, 2.o Humanidades. Internos, medio-pupilos, externos. Exámenes válidos. Matrícula abierta. Pídanse prospectos. Clases comenzaron el 10 de Marzo. 22-M

INSTITUTO "SAN MARTIN", SAN Martín 64. Teléfono 213. Recibe internos, medio-pupilos, externos. Atención especial alumnos provincias. Kindergarten, preparatorias, humanidades. Exámenes válidos en el establecimiento. Profesores titulados, señores Ernesto Melo Aguirre, Lorenzo Sazie, Zacarías Almendras, Aliro Acenal, Filidor Herrera, F. Fuentes, Moisés Cano, O. Valenzuela, R. Barría Oyarzún, etc. Clases religión a cargo de sacerdotes. Matrícula abierta. M 21

INSTITUTO ITALIANO D'ISTRUZIONE. Desde el 10 del presente, queda abierta la matrícula para los cursos de Preparatorias, Humanidades, Música, Arte, Idiomas y Comercio. Las inscripciones se reciben para ambos sexos, en el nuevo local de calle Agustinas 1352, de 10 a 12 y de 3 a 5. La Dirección está confiada al Prof. Dr. Hipólito Galante, de la Real Universidad de Roma, expresamente contratado. M 20

BACHILLERATO PREPARAMOS. Instituto Mercantil, fundado, 1904. Estado 239. Profesores Estado. Teléfono 273. M-18

SOCIEDAD DE FOMENTO FABRIL. —Escuelas nocturnas de electricidad, Mecánica y Dibujo Industrial, curso de Edificación y materiales de Construcción y Cursos preparatorios de Matemáticas y Dibujo, situados en la calle de Manuel Rodríguez N.o 675, entre Santo Domingo y Rosas. Desde el 10 de Marzo, de 8 a 9 de la noche, está abierta la matrícula de estas escuelas Para ingresar a los cursos preparatorios de Matemáticas y Dibujo, se necesita saber correctamente las tres primeras operaciones de aritmética. Las clases son todas las noches, de 8 a 10, menos los Sábados y Domingos, y principiarán el 17 de Marzo. — Escuelas de Dibujo Ornamental. Continúa abierta la matrícula para los cursos de Dibujo Ornamental (Sección de Hombres y Sección de Mujeres), que funciona en la calle San Antonio esquina de Moneda, de 8 a 9 de la noche. Las clases principiaron el 12 de Marzo. 18-M

INSTITUTO MERCANTIL. — ESTADO 230, Teléfono Inglés 273. Fundado en 1904. El primero de Chile en su género, según la Estadística Oficial. Prepara cónsules, contadores generales y especiales, topógrafos, dibujantes, ayudantes de ingeniería y arquitectura, taquígrafos, dactilógrafos, corresponsales, etc. Pídase prospectos. Cursos matinales, vespertinos, nocturnos y por correspondencia. Contabilidad Comercial (Agrícola, Bancaria, Minera, Industrial, Fiscal, Municipal, Oro y Billetes de Sociedades Anónimas, Colectivas, Comanditarias y Participación). Aritmética Comercial, Gramática, Redacción Mercantil, Inglés, Francés, (Alemán e Italiano), Taquigrafía, Escritura máquina, Legislación Civil, Comercial, Aduanera, Consular Correduría, Caligrafía, Moral, por $ 50 y $ 25 mensuales, todos los ramos, según curso. Diplomas legalizados, notario, Ministerio Justicia. M-17

CURSO DE CONTABILIDAD, CON lecciones aritmética práctica y redacción comercial, y uno de taquigrafía se inaugurará, carácter particular, en Instituto Superior de Comercio, el 20 del actual. Matrícula abierta de 9 a 12 y 4 a 6. En Amunátegui 126. M-20

LICEO SANTIAGO, GALVEZ 154. Kindergarten, preparatorias, humanidades, clases empiezan 17. Matrícula abierta hasta 1.o Abril. Internado, medio pupilaje, externado. A—20

INSTITUTO TECNICO COMERCIAL de Chile, Gálvez 154. Cursos comerciales, clases empiezan 17. Matrícula abierta hasta 1.o Abril. Internado, medio pupilaje, externado. A—20

CONTADOR PREPARA EN UN mes. Profesor Villarroel. Delicias 2816. 18 M

PROFESORA DE SOMBREROS DA clases particulares por carta. Z. R., casilla 81-M. 19-M

$ 3 MENSUALES ENSEÑANZA rápida escritura máquina. Ricardo Santa Cruz 757. 19-M

MATEMATICAS, FISICA, PREPARO bachilleratos. J. J. Pérez 4509.

INSTITUTO VENEGAS SALAS, Plazuela Santo Domingo. Matrícula abierta diariamente

INSTITUTO COMERCIAL DE SANTIAGO, Agustinas 1060. Fundado 1915. Establecimiento moderno: distinguise eficiencia enseñanza; excelente profesorado. Garantiza preparación rápida contabilidad, taquigrafía, idiomas, dactilografía. 22-M

SEÑORITAS: COMERCIO, HUMANIDADES, enseñar :a por profesoras de Estado, contabilidad comercial, agrícola o bancaria, aritmética comercial, castellano, redacción mercantil, francés, inglés, taquigrafía, escritura máquina, legislación comercial, caligrafía, moral, enséñase por $ 37.50, $ 30, 20 y 15 mensuales, según curso, todos los ramos. Instituto Mercantil. Estado 239. También piano, dibujo, pintura, lencería, corte.

FUNCIONAN YA LAS CLASES. Matrícula abierta. Escuela Superior Música, Declamación. Agustinas 1038 19-M

¡OJO! ESCUELA NACIONAL DE Masajistas. Inscríbase! Pídanse prospectos. Alameda 785. 20-M

JUDICIALES

POR AUTO DE FECHA 18 DE DIciembre de 1923, del señor Juez del Cuarto Juzgado Civil de esta ciudad, se ha declarado en concurso necesario a don Benjamín Arrieta S., nombrándose síndico provisional a don Ernesto Roldán, y señalándose para que tenga lugar la primera junta de acreedores, el 19 de Marzo de 1924, a las 11 1|2 A. M.. — El Secretario. 18 M

EL 29 DE FEBRERO ANTE EL 2.o Juzgado se declaró en concurso la sucesión de don Carlos Matte Eyzaguirre. Fué designado síndico provisional don Pablo Vigneaux y se fijó el 5 de Abril, a las 10 A. M., para la primera junta. 21-M

EN SOLICITUD PRESENTADA EN la quiebra Chadad, por don Miguel Daie, pidiendo se jire libramiento por la suma de un mil pesos. El juzgado ha proveído: Santiago 14 de Marzo de 1924. Como se pide con citación y complétese el impuesto.— Fernando Santa María. — José A. Alfonso, secretario. M-20

REMATE. — EL 1.o DE ABRIL próximo a las 4 P. M. se rematarán en la oficina del árbitro don J. Arturo Yávar, calle de Moneda N.o 1525, las siguientes propiedades situadas en el pueblo de Villa Alemana, departamento de Limache: Propiedad calle de Roma, incluyéndose la viña que ella tiene, mínimum $ 10,000. Propiedad calle de Condell incluyéndose los sitios 66 y 67 con frente a las calles de Roma y Progreso, mínimum $ 800. Hijuela Erial de Lomajes, mínimum $ 1,200. Facilidades de pago y antecedentes en la oficina del árbitro. 31 M

EXIMISIONES SERVICIO MILITAR tramito rápidamente. Libertad 10. M-19

A SOLICITUD DE DON JULIO Plath (expediente N.o 29281) el señor Juez del Cuarto Juzgado Civil de Santiago, ha despachado con fecha 31 de Diciembre de 1923, mandamiento de ejecución y embargo contra doña Elvira Juncá v. de Ventura por la suma de $ 3,010 intereses y costas. Se nombró depositario a don Amable Gajardo. Por resolución de 7 de Marzo de 1924 se ha ordenado notificar esta demanda y hacer el requerimiento por tres avisos en los diarios "La Nación", "Las Ultimas Noticias" y en "El Diario Oficial". En consecuencia, notifico esa demanda a la deudora mencionada y la requiero de pago por la suma ya indicada. El ejecutante se reserva el derecho de señalar bienes para el embargo. Hago saber a la ejecutada que tiene cuatro días hábiles para oponer excepciones; y que está ordenado que en su primera gestión o dentro de quinto día, debe designar domicilio urbano, bajo apercibimiento de notificársele por el estado todas las resoluciones que se dicten.— José Alfonso, secretario. M—18

LIBROS Y ESTAMPILLAS

REDUQUE SU MEMORIA EN diez lecciones por correspondencia. Solicite prospectos a The Roth Memory Course Co. Casilla 7583, Santiago. M 18

LIBROS COMPRO, SAN DIEGO 105. 4-A.

COMPRO LIBROS, REVISTAS, ESTAMPILLAS. San Diego 143. M 18

ESTUDIANTES: VENDO DE OCASION instrumental completo y libros primer año dentística. Santa Rosa 366, de 1 a 3 P. M. 19-M.

MAQUINARIAS

A DELICIAS 2215, DIRIGIRSE cuando necesite vender, comprar máquinas ocasión. May. 29

CHACABUCO N.o 63, DIRIJASE A comprar, o vender maquinarias. 27-M

HARNEROS TODAS CLASES ofrece fábrica. Cumming 861. 21-M

VENDO MOTOR ELECTRICO DE 3 HP., transmisiones, poleas de todos tamaños, toladros mecánicos, sierra huincha, serrucho, máquinas de pedal para escoplear madera muchas otras máquinas. Precio de ocasión. Sotomayor 1067. M 18

FOTOGRAFOS. VENDO MAQUINA Reflert 10x15, con lente Zeiss tessar 4-5, con tres chassis. Doble y fuelle con buzón cuero. San Diego 2012, altos. M-20

MAQUINA ESCRIBIR, FLAMANTE, ocasión, vendo. Carmen 135.

BACHILLERATO HUMANIDADES, preparan profesores Estado. Instituto Comercial. Agustinas 1060.

MAQUINA SINGER CON BOBINA, nueva, a mano, y catrecito para guagua, nuevo, véndense. Catedral 2643. 19-M.

MAQUINA SINGER CODO 29-4 Y útiles zapatero, vendo. Santa Isabel 71. 19 M

DE OCASION VENDO REGISTRADORA 3 cajones, perfecto estado. Chiloé 2026.

MAQUINARIA PARA FABRICAR velas, vendo, con facilidades. Prat 1676. 20-M

PRENSA DE MANO, TIPOS, CHIVALETES, ramas, realizamos. Rosas 2656. M-19

MAQUINA ESCRIBIR BUENA marca compro, sin agentes, indicar precio y marca. Casilla 4509. 18-M

MATERIALES DE CONSTRUCCION

VERDE Y TODOS COLORES PARA baldoseros, vende. Lira 715. Marzo 30

TECHO ACANALADO, 1.20 PLANCHA, vendemos. Subercaseaux 659. Abril 11

[illegible] CUALQUIER DIBUJO artificiales, ladrillo doble para garage, tiene existencia. Lira 715. A—14

VENDO 1,000 KILOS DE ZINC Y 1,000 de tipo en barras, garantido Almirante Barroso 831, teléfono 3670. 19-M

ZINC COMPRO. CASILLA 2520. M-25

DE OCASION SE VENDEN MUY buenas mamparas, especiales para sastrería u oficina. Verlas: Moneda 1513. M 18

SE COMPRA TODA CLASE DE fierro viejo. Bío-Bío 698 esquina Santa Rosa. M 18

DEMOLICION: SE VENDEN VIGAS, puertas, tejas, ladrillos y toda clase de materiales. San Pablo 1345. M 18

ZINC BLANCO ACANALADO SALVADO de incendio, vendo de ocasión. San Pablo 3018. "El Nuevo Planeta". M-20

CASA HONORABLE ARRIENDA espléndidas piezas amobladas con pensión. Catedral 2679. 27-M 27-M

10,000 ADOBES COMPRO, 10 DE JULIO 462. 20-M

PIDESE PROPUESTAS POR 250 puertas, 10 de Julio 462. 19-M

DEMOLICION DE LA CAJA DE Ahorros vendemos todo el valioso material de este edificio. Agustinas esquina Morandé.

DEMOLICION VENDEMOS GRAN cantidad de gradas y soleras. Agustinas esquina Morandé.

DEMOLICION, VENDEMOS TRES grandes mamparas, Caja de Ahorros esquina Morandé.

GRAN MEDIDOR DE GAS VENDEMOS, Caja de Ahorros, esquina Morandé.

36 METROS. SOLERA DE PIEDRA. Vendo de ocasión, Molina 92.

FIERRO GALVANIZADO PARA TECHO, nuevo se vende barato. Maturana 662 de 2 a 4. 20-M

DEMOLICION, VENDO CASA DESARMABLE, puertas ventanas, maderas. Avda. Irarrázaval 144. 19 M

TECHO ACANALADO, BARATISIMO. Libertad 23. 23-M

VENDO ADOBES, TRATAR: NATANIEL 1958. 19-M

MAMPARAS PARA OFICINAS vendo 15 metros. San Alfonso 544.

MEDICINA

MASAJE MEDICO. — ELECTRICO. Francesco Lenti, estudios en Italia. Especialidad enfermedades articulares, parálisis, reumatismo, neuralgias,

úlceras, tumores cancerosos y de vientre. Consultas: de 2 a 5. Arauco 827. M-20

TE ARAUCANO: SABIA COMBINACION científica de yerbas medicinales. Cura radicalmente estómago riñones, hígado, intestinos y vejiga. Valor: tres pesos. Venta: Bandera 140 oficina 4. Casilla 1630. 11-Abril

REUMATOL MELFI, CURA REUMATISMO. Frasco: $ 5. Bandera 140 Oficina 4. Marzo 30

J. MARIN SOTOMAYOR, PRACTICANTE, toda clase de inyecciones. Tratamiento de la sífilis y afecciones de las vías urinarias. Todo trabajo se hace bajo prescripción médica. Precios módicos. Agustinas 1069. 25 M

GONORREAS NUEVAS, ANTIGUAS. impotencia, sífilis, afecciones prostáticas en ambos sexos curación radical garantizada en pocos días. Sistema nuevo, propio. Atiende enfermos provincias por correspondencia. Toda consulta gratis. Facilidades de pago. Diariamente, de 9 A. M. a 7 P. M.; nocturna, 8 a 10. Festivos, de 9 a 12. San Antonio 11, casilla 2756. Clínica y Laboratorio Médico Dr. Lefevre. Teléfono

PERSONAS AGOTADAS FISICA Y mentalmente, nerviosas, neurasténicas, cansancio cerebral, insomnio, anemia, raquitismo, impotencia. Su mejor tónico: Cerebrol: Boticas surtidas. 24-M

TE ARAUCANO MEDICINAL venden Copiapó 1010, Diez Julio 1271. A—3

ENFERMOS RIÑONES, HIGADO, estómago, vejiga e intestinos, sanarán radicalmente con Té Araucano, sabia combinación de yerbas medicinales. Valor: $ 3. Venta: Santo Domingo 849, San Diego 212, Chacabuco 569 y Concepción 1136. M—24

¡GONORREA, FUERA! SALUD Y limpieza. Glóbulos Kadde. $ 4.40 frasco Daube, Botica Belga, San Diego 591. M-29

GONORREAS, AUNQUE ANTIGUAS estrecheces, orquitis, curan radicalmente Glóbulos Pérsicos. Boticas surtidas. 24-M

ENFERMEDADES CRONICAS DE señoras, curaciones en ocho días. Procedimiento alemán. Rayos X. Médico especialista. Catedral 1467. Consulta: 2 a 4 P. M. Abril-25

MUEBLES

MUEBLES FINOS: COMEDORES dormitorios, salones dorados, vende Fábrica. Nataniel 464. 30-M

MUEBLES: OFRECEMOS EN cualquier estilo, precios muy ventajosos. Entrega inmediata con grandes facilidades pago. Consulte nuestras condiciones. Antigua Fábrica Nacional de Muebles, Copiapó 1050, entre Prat y San Diego. M 18

DE OCASION SE VENDE JUEGO dormitorio en buen estado. Verlo, Manuel Thompson 3419. 18-M

VENDO PIANO CLAVIJERO, METALICO. San Diego 855. 18-M

DISCOS "VICTOR" Y OTRAS MARCAS, últimas novedades desde $ 4, vende. San Pablo 2215. 18 M

VENDO PIANO, POCO USO, PRECIO módico. Marin 151. M—18

PIANO ALEMAN, CLAVIJERO bronce. Alonso Ovalle 864. 18-M

VENDO: UN SERVICIO MESA, DE plata, cuchillería 100 piezas; discos; máquina escribir para viaje "Erika"; etc. Delicias 2664. M-18

VENDO MENAJE POR CAMBIO residencia. Dominica 364. 18-M

MUEBLES SALON MODERNOS, perfectamente nuevos y escritorio, vendo por viajes. García Reyes 329. M 18

PIANO REGIO, MARCA MEYER Berlín, véndese. Tarapacá 812. 20-M

PIANO GRAN OCASION, MARCA "Nagel", véndese. Santo Dumont 721, antigua Rosario. 20-M

VENDO UNA MESA Y UN CATRE de niño de ocasión. Panteón 1042.

MUEBLES: OFRECEMOS EN cualquier estilo, precios muy ventajosos, entrega inmediata con grandes facilidades pago, Consulte nuestras condiciones. Antigua Fábrica Nacional de Muebles, Copiapó 1050, entre Prat y San Diego. Abril 13

RICO ESCRITORIO MINISTRO americano flamante, amoblado inglés cuero 9 piezas, cocina a gas con horno, peinador mármol espejo, cómoda, alfombras, vendo. Eyzaguirre 541.

DE OCASION SE VENDEN DOS trinches y una mesa. San Francisco 166. Casa N.o 1. 20-M

VENDO OCASION ROPEROS CON lunas biseladas, peinadores, cómodas, veladores, catres fierro, catre bronce, coche cuna, medio amoblado salón, cortinas, espejos grandes, alfombras varios tamaños, sofaes, divanes tapizados. San Francisco 106.

VENDO BARATISIMOS APARADORES estilo inglés: trinches, mesas comedores, sillas comedor, cocinas económicas, cocinas gas, escritorios ministros, sillones giratorios, estantes libros, prensa copiar. Toda clase muebles surtidos, baratos. San Francisco 106.

VENDO AMOBLADO COMEDOR ROBLE americano, salón, dormitorio, muebles sueltos. Santa Rosa 370.

PIANO DE ESTUDIO, DE OCASION vendo. Verlo: de 1 a 6. Santo Domingo 1923. 21-M

RICO PIANO ALEMAN, VENDESE: Gálvez 117.

ALFOMBRADO GRANDE, $ 60; dos estantes libros, $ 90; paragüero con espejo, $ 30; arrimo dorado, $ 60; espejo grande, 50; sofá, $ 30; guardarropas, $ 120; dos cómodas mármol, $ 120; aparador caoba con tran espejo, $ 100. San Isidro 516.

VENDO JUEGO DOMITORIO LINGIE, cocina gas importada. Coquimbo 1181.

MODERNA CASA - HABITACION, piso parquet americano, sala de baño con instalación, luz eléctrica, gas industrial y toda clase comodidades se arrienda en Galería Alessandri. Administración, Galería Alessandri 16, teléfono 274. M-21

VENDO CANAPE, DOS SILLONES. Independencia 1101.

SE COMPRA TODA CLASE DE muebles y catres usados. Se van a ver a domicilio. Castro 525, teléfono 368, Parque. 1-1.o

PIANOS COMPRO CUALQUIER estado, indicar marca, precio. Casilla 1041.

PIANOS ALEMANES VENDENSE buena ocasión. Tarapacá 696.

RICO PIANO CONCIERTO VENDO baratísimo. San Ignacio 169.

VITROLA CON DISCOS, VIOLIN antiguo vendo; Teatinos 56. 19-M.

VENDO MENAJE DE CASA, SErrano 645. 19-M

DOS VICTROLAS MUEBLES vendo gran ocasión. Ejército 766. 19-M.

VICTROLA, VENDO. PAGO MENsual. Avise domicilio.—O. R., casilla 2635. M 18

BARATISIMO VENDO MUEBLES: peinadores, cómodas y catres. Delicias 2636. M-18

¡PELUQUEROS! MUEBLE ESPEJOS, mampara $ 160. Martínez de Rozas 3340. M-19

COMPLETO AMOBLADO SALON, piano, alfombrados, comedor, dormitorios, muebles antiguos. Pago bien. Casilla 3056.

VENDO RICO PIANO ALEMAN, amoblado salón, 200; dos cortinajes felpa, espejo dorado, 50; alfombras, escritorio, estante libros, 50; aparador, trinches, mesa correderas, ropero espejo, peinador, catres, colchones, alfombrado escala, cocina gas, baño, guardarropas, sofaes, sillas, sillones, infinidad muebles antiguos. Santo Domingo 2222.

NECESITO MOZO PARA BODEGA, con recomendación. Independencia 1895. 19-M.

VENDESE GRAN PIANO CONCIERTO; acepto piano estudio, victrola Victor, también infinidad ricos muebles, catres, cocina importada. Huérfanos 2494.

OCUPACIONES (Necesitan)

SE OFRECE AMA DE LECHE, CON su guagua. Dirigirse por carta a Correo de Renca.—T. F. L. 18-M

RESPUESTAS A NUESTROS LECTORES

LAS PERSONAS CUYAS CONSULTAS NO APAREZCAN RESUELTAS EN EL DIARIO, SERAN ATENDIDAS PERSONALMENTE POR EL REDACTOR DE LA SECCION LOS DIAS LUNES, MIERCOLES Y VIERNES, DE 5 A 5.30 DE LA TARDE.

PARA BRONCEAR ESTATUAS DE YESO

DUEÑA DE CASA. — Santiago.

¿Querría usted tener la bondad de indicarme la manera de broncear estatuas de yeso?

Es necesario ante todo desecar bien el objeto, teniéndolo algún tiempo en la estufa. Se unta después con una primera capa de aceite graso, que impregna completamente el yeso, y después con una segunda y tercera mano, que se dejan secar incompletamente. Se toma entonces purpurina del tono que se desea y por medio de un retazo de terciopelo de seda se la hace adherir a la superficie aceitosa del yeso, teniendo cuidado de tomar cada vez sólo una pequeña cantidad de purpurina.

RENDICION DE CUENTA

MENOR DE EDAD. — Los Andes.

¿Se puede exigir rendición de cuenta a un curador que, por haberse iniciado en su contra un juicio de remoción, hubo, de acuerdo con las disposiciones del artículo 543 del Código Civil, de entregar la administración de los bienes a un curador interino?

No hay inconveniente legal de ninguna especie, porque los curadores no sólo están obligados a llevar cuenta fiel, exacta y en cuanto fuera dable, documentada de todos sus actos administrativos, sino también a exhibirla luego que termine su administración.

Que en el caso propuesto ha terminado la administración del curador primitivo, es una cosa que no puede razonablemente ser puesta en duda, ya que por mandato expreso del artículo 543 del Código Civil, el curador interino, en los casos de remoción, excluye al propietario que no fuere ascendiente, descendiente o cónyuge; pero aún sin esto, la rendición es procedente, porque el artículo 416 del mismo cuerpo de leyes, autoriza al juez para ordenar de oficio o a petición de otro tutor o curador del mismo pupilo, de cualquiera de sus consanguíneos más próximos, de su cónyuge o del Defensor de Menores, que el curador en funciones exhiba las cuentas de su administración o manifieste las existencias a otro de los tutores o curadores del mismo pupilo o a un curador especial que el juez designará al intento.

ACEMETAS

CURIOSO. — Santiago.

¿Qué cosa son los acemetas?

Dábase antiguamente este nombre (del griego akoimetai: que no descansan) a los monjes cuya regla exigía que una parte de la comunidad cantase o rogase a Dios mientras que la otra descansaba. Estaban divididos en tres coros cada uno de los cuales cantaba los salmos a su vez y relevaba a los demás, de modo que este ejercicio duraba sin interrupción todas las horas del día y de la noche y mantenía de tal suerte una salmodia perpetua.

Según algunos historiadores, fué San Alejandro, oficial del Emperador Teodosio, quien fundó en 430 el instituto de los acemetas, de los que se habla frecuentemente en la historia eclesiástica. Pero Nicéforo les da por fundador a un tal Marcelo, a quienes algunos autores modernos llaman Marcelo de Apanea.

En la actualidad puede darse el nombre de acemetas a algunas casas religiosas en que la adoración permanente de la divinidad forma parte de la regla y que se llaman por esta razón, religiosos de la adoración perpetua.

SEÑORA HONORABLE DESEA puesto secretaría. Dirigirse: . N. C. correo N.o 6 Santiago. M 18

mubeles finos, instalaciones aquí o provincias. Dirigirse a Técnica, casilla 5018. M 18

JOVEN MUCHA PRACTICA EN bodega vinos, desearía ocuparse en bodega de importancia cerca Santiago o asociarse con $ 6,000 a bodega chica o industria establecida. Casilla 2264. M 18

CORTADOR ARGENTINO CON certificados de competencia y honradez, ofrécese para puesto fijo, medio día u horas. Correspondencia: M. G., San Francisco 151. M 18

CORTADOR ARGENTINO CON CERTIFICADOS de competencia y honradez, ofrécese para puesto fijo, medio día u horas. Correspondencia: M. G., San Francisco 151. M 19

REPRESENTACIONES Y CONSIGNACIONES recibo en Temuco. Solvencia, local muy central instalado y actividad. Interesados dirigirse a Casilla 564, Temuco. M-22

SEÑORITA, HACE CLASES PARTICULARES a niñitos y niñitas, preparatorias a domicilio. Bascuñán Guerrero 671. M-22

JOVEN CON BASTOS CONOCIMIENTOS mercantiles desea ocupación, dispone toda la tarde. Manuel González, Avenida Matta 346. M-19

SE OFRECE JOVEN SERIO, aprendiz a broncero, cualquier otro oficio J. Astudillo, O'Higgins 1835.

JOVEN CON CONOCIMIENTO DE piano se ofrece para tocar en biógrafo. Dirigirse a casilla 1300: A. G. G. 19-M

SEÑORITA SE OFRECE PARA TOCAR en Filarmónica o centro de baile. Avenida Matta 1475. 20-M

JARDINERO OFREZCOME PARA cuidar quinta y aves. Dirigirse: G. Leiva, Correo 5. 19-M

TRIO OFRECESE PARA TOCAR EN teatro pastelería u hotel Dirigirse: A. E. Correo 2.

CARPINTERO CONSTRUCTOR competente ofrécese. P. S. Av. Condell 1680. 20-M

CHAUFFEUR RECOMENDADO, cualquier marca, ofrécese. Correo 4 —Rogelio Henríquez.

VENDEDOR OFRECESE PARA LA zona Sur, entre Santiago y Peralillo, acepta muestra, comisión: salida el 24 Casilla 70.—A. H. Mora.

JARDINERO PRACTICO, SOLO, recomendado, desea ocuparse. Padura 772.

SE OFRECE UN COCINERO, CON recomendación. Nataniel 359. 20-M

MESONERO 10 AÑOS PRACTICA se ofrece. Tratar: Restaurant Buenos Aires. Delicias 2919. 20-M.

NECESITO TODA CLASE DE SERVIDUMBRE recomendada urgente. Oficina de Empleos. Cueto 456. 18-M.

OCUPACIONES (Ofrecen)

EMPLEADA CON CONOCIMIENTOS cocina, formal para señora sola necesítase. Doce Febrero 76.

TESORERO MUNICIPAL, NECESITO con buenos informes. Preséntarse: Av. España 409 De 1-2 1|4 P. M. M-18

EMPLEADO SE NECESITA, MUY competente para mostrador de pastelería. Dirigirse por escrito casilla 344, Viña del Mar. Confitería La Virreyna. 19-M

ADMINISTRADOR DE CAMPO, actualmente empleado, desea administración de chacra o fundo cerca Santiago. — M. Oliva. Larraín Alcalde. 18-M

CHAUFFEUR MECANICO JOVEN que no haya trabajado en servicio público con muy buenas recomendaciones para manejar camión de carga. San Diego 546. M-19

DOS EMPLEADOS JOVENES CON muy buenos informes de honradez para mostrador de chanchería, se necesitan inmediatamente. San Diego 546. M—19

ARMADORES CALZADO BLACK se necesitan. Fábrica de Calzado Santa Victoria 324. M-18

TORNEROS MECANICOS NECESITASE. Moneda 2351. M-18

PINTORES NECESITO. COCHRANE 154. M-18

NECESITO SOMBRERERO COMPETENTE. Dávila 1006. 18-M

NECESITA VENDEDORES DE CUADROS. Independencia 260. Casita C. 18-M.

NECESITO OFICIAL MUEBLISTA. Sevilla 1312. (Barrio Palma). 18-M

ZAPATEROS PARA ENTAQUILLADOS necesito. Maule 1082. 20-M

MAESTRO Y OFICIALES CARROCEROS, competentes, necesito: Ejército 724. 18-M

NECESITO RUEDERO, HERRERO y cajero, carrocero. San Francisco 879. M 18

TALABARTERO Y HERRERO HERRADOR se necesita en Manuel Thompson N.o 3444. Se paga bien. M-29

MECANICO NECESITO. BANDERA 820. M 18

CERRAJEROS AYUDANTES NECESITO. Vicuña Mackenna 341. M 18

MOZO SIN VICIOS, PUERTAS adentro, necesito. Rosas 1178. M 19

NECESITO CARPINTEROS DE banco. Loreto 493. M—18

NECESITO BUENOS CARPINTEROS de banco. Av. Portales N.o 2126 M-18

TORNERO COMPETENTE NECESITA Fundición New York. Chacabuco 783. M-18

SE NECESITAN CARPINTEROS Y albañiles. San Pablo esquina Cumming. M-18

NECESITO PELUQUERO. ANTOFAGASTA 2884. M-18

NIÑERA, CON RECOMENDACIONES, se necesita. Compañía 2065. 18-M

CARPINTEROS ENTABLADORES, necesito. Huérfanos 2312. 18-M

SE NECESITA AYUDANTE SASTRE. Cochrane 726. Casa 14. 18-M

MATRIMONIO EXTRANJERO NECESITA urgente niña de mano. Andes 3772. 21-M

EMPLEADA PIEZAS, INTELIGENTE, recomendada, entienda costura, necesítase. Huérfanos 1744. Buen sueldo. 18-M

MUEBLISTA NECESITO; BUEN jornal: Independencia 1197. 19-M

MUCHACHO NECESITO DE 16 A 18 años, para aseo de casa particular, con muy buenas recomendaciones. Teatinos 86. 18-M

MUCHACHO NECESITO DE 15 A 17 años para aseo y mandados, con buenas recomendaciones. Dieciocho 481. 23-M.

LAVANDERA, SE NECESITA, MONEDA 796. Tratar: de 1 a 3 P. M. 19-M

MUEBLISTAS, CON O SIN HERRAMIENTAS, necesito. Sierra Bella 1615, esquina Maule. 19-M

MUEBLISTAS COMPETENTES A trato, asegurando salario 11 pesos. Fábrica: Serrano 398. 18-M

BARNIZADOR MUY COMPETENTE; presentarse Fábrica: Serrano 398 18-M

COCINERO PARA COLEGIO NECESITO. Muy buen sueldo. Rosas 1178. 19-M

CARPINTEROS ENTABLADORES. necesito. Morandé esquina Rosas. M 18

CORTADOR NECESITO, FABRICA calzado. Irarrázaval 707. M 18

NECESITO MUEBLISTA. REPUBLICA 272. M—18

MAESTROS CERRAJEROS Y OFICIALES necesito. Conferencia 615. M—18

OFICIALES CERRAJEROS NECESITO varios. Conferencia 615. M—18

FIJADOR DE TAPAS BLACK Y cortadores de cuero necesítanse.— Gálvez 1043. 18-M

NECESITO PERSONA DE EDAD, sin vicios, que desee vivir en familia para cuidar un enfermo anormal pero tranquilo y salir a paseos con él. Dirigirse desde Lunes. Gay 2714. 18 M

ENLUCIDORES A TRATO NECESITO, Avenida Lota 501. Esquina Villaseca. 19-M

MOZOS 1.o Y 2.o PARA CASA PARTICULAR, necesítanse. Sólo personas muy recomendadas. República 202.

NECESITO UN BUEN TAPICERO.— Santo Domingo 3679. 19-M

MAESTRO ENTENDIDO EN HACER sillas de doblar necesito. Santo Domingo 3679.

NIÑO DE 14 A 15 AÑOS PARA ALMACÉN, necesito. Esperanza 41.

JOVEN DE 18 A 20 AÑOS DE BUENAS cualidades para mostrador de botica necesítase. Delicias 2628.

JOVEN TENEDOR DE LIBROS buena letra, práctica y buenas referencias necesítase para provincia. Delicias 2628. 26-M

NECESITO NIÑO GRANDE PARA Mozo. Cumming 678.

NIÑO RECOMENDADO, ASEO, mandados, oficina necesito. Moneda 930.

NECESITO AYUDANTE VESTONERO, en San Francisco 1199. 19-M.

MUCHACHO PARA MOZO, SUELDO $ 50. Necesito. Avenida Irarrázaval 2325.

MUCHACHO ENTENDIDO EN ABARROTES necesito. Molina 602. 19-M

MUEBLISTAS Y DE BANCO Y RECORREDOR de pisos necesito. Moneda 1426.

NECESITO PELUQUERO DE FIRME. 10 de Julio 544.

NIÑOS Y OFICIALES PINTORES de carruajes necesítanse, Romero 2360. 19-M

MUCHACHO PARA MOZO CON RECOMENDACIONES se necesita, en Catedral 3152. 19-M

OPERARIO COMPETENTE EN FABRICACION de jabones de tocador, con recomendaciones se necesita, en Catedral 3152. 19-M

NECESITO MOZO, SAN PABLO 1996 19-M

MOZO PARA EL ASEO NECESITA Hotel Midi, Puente 731.

NECESITAMOS NIÑOS, SE PREFIERE sean repartidos de calzado, presentarse con recomendaciones. Ahumada 201.

LIMADORES Y NIÑOS APRENDICES, necesítanse. Gálvez 117.

NECESITO CORTADOR CARNICERIA, buena recomendación. Padura 799. 19-M.

COCHERO BIEN RECOMENDADO se necesita. Santo Domingo 1367. 19-M.

CARPINTEROS QUE HAYAN construído carros en carpintería Cueto, necesítanse. Barroso 725.

VENDEDORES A COMISION NECESITA Picaduría Delicias 2311. 19-M.

NIÑO 14 A 16 AÑOS QUE SEPA algo almacén necesito. Pinto 1991. 19-M.

JOVENES ACTIVOS RECOMENDADOS quieran ocupar puestos mensajeros necesítanse. Huérfanos 858.

NIÑOS DE 16 A 18 AÑOS NECESITO para el reparto, con muy buenas recomendaciones. Monjitas 867.

ENCUADERNADOR COMPETENTE necesita la Imprenta La Ilustración. Santo Domingo 863.

NECESITO MOZO. SAMA 1105.

NIÑO PARA MANDADOS NECESITA la Imprenta La Ilustración, — Santo Domingo 863.

NECESITO UN NIÑO DE 15 A 18 años. Sotomayor 89. M 18

NECESITO DIEZ MUEBLISTAS. Agustinas 2499. M 18

ZAPATEROS BLAK NECESITO. Sotomayor 84. M 18

NECESITO JOVEN RECOMENDADO para oficina, mandados talleres fotográficos. Bascuñán 53. M 18

AGENCIA EMPLEOS. REPUBLICA 34. Moneda 2075. Ofrezco muy buena servidumbre. Necesito cocineras, piezas, niñeras, niños.

NECESITO BARNIZADORES. CERRO N.o 16. M-18

PICADORES DE LEÑA NECESITO. San Diego 911.

TALLADORES OFICIALES NECESITO. Cuevas 1259. M-20

PELUQUERO NECESITO. CARMEN 1413.

TRABAJADORES COMPETENTES en fábrica jabón necesito. Prat 1676.

PARA MAÑANA NECESITO ALBAÑILES. Bandera 1101. Troncoso.

NECESITO RUEDERO CARROCERO, buen sueldo, trabajo permanente. San Francisco 870. M-22

NECESITO JOVENCITO ENTENDIDO en abarrotes, inútil presentarse sin buenos informes. Gálvez 892. M-19

ZAPATERO COMPOSTURERO NECESITO. Esperanza 728. 19-M.

TIRADORES DE CORTES Y ENCHINCHADORES se necesitan, Fábrica de Calzado Chacabuco 534. 18-M.

SE NECESITA OPERARIO SASTRE, para San Antonio. Tratar: Gálvez 552, casita N.o 5.

MAYORDOMO PARA CHACRA, INMEDIATA a Santiago, necesito. Pasar: de 8 a 9 y de 12 a 1 1|2—H. B. Ejército 467.

NECESITO CARPINTERO PARA refaccionar muebles. Huérfanos 2494.

NECESITO DOS NIÑOS COPEROS. Huérfanos 1068.

REPARTIDOR DE CARNE SEPA su oficio, necesito. Jofré 227. 19-M

CARPINTEROS DE BANCO NECESITO. Las Encinas 694 (Quidora).

NECESITO MUCHACHO CARRETELERO, tenga carnet. San Pablo 1959.

TOCADOR GUITARRA NECESITO Mapocho 2502.

OFICIAL DE MECANICO PRECISIÓN necesito. San Pablo 2502.

CARPINTERO PARA JEFE DE TALLER, y tipógrafo, necesito. Santa Victoria 280.—Castero.

CARPINTERO DE BANCO, COMPETENTE, necesito. Agustinas 1778.

PELUQUERO COMPETENTE NECESITO, San Patricio 420.

NECESITO ALBAÑILES Y OFICIALES. Huérfanos 1458. 19-M

CORTADOR NECESITA BOTERIA Italiana, Independencia 115, Valparaíso.

NECESITO CALDERERO EN FIERRO. Campo Marte 43. 19-M

VENDEDORES Y COBRADORES competentes ventas plazo necesítase. Arturo Prat 1171. M-21

PINTORES NECESITO. PASAJE Balmaceda 3.

NIÑO PARA ASEO NECESITO. INDEPENDENCIA 1101.

CARPINTEROS NECESITO. CHACABUCO esq. San Pablo. Teatro Minerva.

OFICIAL ALBAÑIL BLANQUEADO. precísase. V. Mackenna 1080. 19-M

NIÑO DE 14 A 16 AÑOS, NECESITO. Marina de Gaete 767.

NECESITO NIÑO MANDADOS DE 14 a 15 años. Delicias 532.

CORREDOR DE FIERRO Y CORTADOR de suela para máquina Planet se necesitan en la Fábrica de Calzado Amunátegui 916.

NECESITO ENLUCIDOR A TRATO. Nataniel 291. 19-M.

SE NECESITA COPERO Y MOZOS. Café Astoria, Ahumada 130.

NECESITO DOS PICADORES DE leña. Eyzaguirre 1124.

NECESITO HERRADOR. ELEUTERIO Ramírez 1160. 19-M.

LOS SUELDOS MEJORES, LAS mejores garantías encontrarán las cocineras, niñeras, comedor, toda servidumbre que se ocupe por antigua agencia Nataniel **24. Acudan** hoy

NECESITO NIÑO PARA APRENDIZ mueblista. Amunátegui 72.

NECESITO BUEN BARNIZADOR. —Amunátegui 72.

MUEBLISTAS NECESITASE EN Brasil 261.

CARPINTERO NECESITO. —SAN Pablo N.o 1283.

SE NECESITA MAESTRO FUNDIDOR en bronce y oficiales. San Antonio 46. 20-M.

CARRETONERO PARA CAMION necesito. San Joaquín 397.

NECESITO REBOCADORES. COCHRANE 154.

NIÑO DE 15 O 16 AÑOS NECESITO. Sevilla 1221. 19-M.

OFICIALES BARNIZADORES NECESITO. San Antonio 545.

NECESITO ZAPATERO COMPETENTE. Marcoleta 472.

COBRADOR $ 400, MOZO $ 100, COCINERAS niñas piezas, señoritas para oficinas necesito. Rodolfo Venegas Salas. Plazuela Santo Domingo. Pedidos sumamente urgentes.

NECESITO NIÑO PARA ASEO Y mandados. Esmeralda 847. 19-M.

NECESITANSE BUENOS PLANTILLEROS Luis XV. Nataniel 24.

MAQUINISTA TUPICERO COMPETENTE para fábrica de muebles, necesito. Maestranza 750. 19 M

NECESITO COBRADORES, VENDEDORES semanal. Delicias 518.

CARPINTERO COMPOSTURERO se necesita para trabajar en la tienda Huérfanos 830.

MOZO PARA MUEBLERIA RECOMENDACIONES, carnet y con fuerza. Huérfanos 830.

COLOCADOR LADRILLOS COMPOSICIÓN, necesita, Jefe Estación San Bernardo. Viaje gratis.

EMPLEADO BIEN RECOMENDADO se necesita. San Diego 420.

NECESITO AYUDANTE EN VESTONES. Grajales 1981. 19 M

MOZO DE BOTICA CON BUENAS recomendaciones, busca, botica del Indio. 19 M

PROFESOR DE INGLES SE NECESITA, clases por hora, dirigirse, Casilla 2837.

MUCHACHO PARA MANDADOS necesítase. Merced 802. 19 M

OFICIALES BARNIZADORES SE se necesitan. Estado 142.

NIÑO 14 AÑOS PARA MANDADOS necesito. Huérfanos 1508.

NIÑO PARA LOS MANDADOS DE 12 a 14 años, con recomendaciones. San Diego 161.

TAPICERO. TALABARTERO, NECESITO. Aldunate 1241. 19-M

CHAUFFEUR COMPETENTE EN mecánica, con certificados, se necesita. Villavicencio 315. Tratar, de 8 a 10 A. M. 19-M

MAESTRO CAJERO CARROCERO, competente, necesito. Maestranza 954. 18-M

NECESITO 20 PINTORES. HERRERA 449. M 19

MUCHACHO PARA LOS MANDADOS que tenga padres que respondan por él, se necesita. San Diego 546. M—19

NECESITO UN BUEN COCINERO para trabajo a la carta. También un pianista y violinista para Antofagasta. Dirigirse: Santo Domingo 1237. 18-M

PINTORES COMPETENTES NECESITO, Riquelme 902. M-18

NECESITO OFICIAL GASFITER, San Diego 1735. M-18

MUCHACHO PARA MANDADOS, con buenos informes, necesita "La Condal", Puente 764. M-18

SE NECESITA CORTADOR Y Cortador de forros para fábrica de calzado. San Diego 426. M-19

PELUQUERO NECESITO, PAGO el 80, Providencia 1294. M-19

PERSONNE SERIEUSE ET ACTIVE trouvérait a se placer dans un college de jennes filles comme économe. Se presenter d' urgence Alameda 1573. M-20

MOZOS NECESITO. TRATAR Sta. Victoria 380. De 8 A. M. a 6 P. M. M-18

APRENDIZ PASTELERO SEPA algo de horno necesito. Carmen 91.

MECANICOS, HERREROS, CERRAJEROS necesita. Fundición Francesa. 310 Matías Ovalle. 19-M

SOMBREREROS, BUENOS MAESTROS preciso, pago muy bien, trabajo permanente. Bandera 157.

ZAPATEROS, MAESTROS ARMADORES, blak necesítanse. Independencia 685.

CHAUFFEUR JOVEN, HONRADO ofrece la oficina El Cazador. Maestranza 1040. 22-M

NECESITO MAESTRO GASFITER. San Diego 1735.

EMBALADOR COMPETENTE, CON referencias, necesítase. Tratar de 11 a 12 M. Estado 59.

NECESITO CARRETELERO. BOdega La Campana, Eleuterio Ramírez 740.

PICADORES DE LEÑA NECESITA Bodega La Compañía, Eleuterio Ramírez 740.

LUSTRADOR DE 15 A 16 AÑOS necesito. Delicias N.o 469.

CORTADOR DE SUELA COMPETENTE, necesítase. Gálvez 1043. 20-M

NIÑO BIEN RECOMENDADO PAra aprendiz, taller niquelado, necesítase Eyzaguirre 718.

MUCHACHO DE 14 A 16 AÑOS, para repartidor se necesita en la Sociedad Cooperativa Militar. Nataniel 76.

NECESITO OPERARIOS RUEDEROS, herrero y oficiales. Avenida La Paz N.o 10. 19-M

NECESITO OPERARIO SASTRE, obra grande y ayudanta. Catedral 1273.

ALBAÑILES NECESITO, 10 A 14 pesos diarios. Beaucheff N.o 1495. chalet. 19-M

AYUDANTE CORTADOR, QUE SEpa despachar, necesito. Benavente 502. M 18

ZAPATEROS ESTAQUILLADO NEcesito. Doy trabajo afuera. Bascuñán 116 M-18

LA IMPRENTA "LA ECONOMIA" necesita prensista y una señorita para los remiendos. M-19

JOVEN ACTIVO DE 16 A 18 AÑOS sin pretensiones, necesito. Santa Rosa 428, de 12 a 2.

JOVEN PARA CARNICERIA QUE sepa algo aserrear, necesito. San Diego 1688.

MUEBLISTAS Y OFICIALES ADElantados, preciso. Cuevas 1959. M-20

NECESITO HERRERO CARROCERO, Gálvez 1348.

SE NECESITA CORTADOR DE cuero. San Francisco 1181.

NECESITO HERRADOR. ARAUCO 953. M-19

NECESITO REPARTIDOR CON GArantía. Puente 1048. M-19

CAJISTAS DE OBRA NECESITA Imprenta Chile. Morandé 767.

10 ZAPATEROS PARA ESTAQUIllado, necesito: págase 26 pesos docena, taco bajo y francés. Delicias 2459.

VULCANIZADOR NECESITO. CHAcabuco 21-A.

NECESITO MOZO CON RECOMENdaciones. Santo Domingo 2032. M—19

NIÑO PARA MANDADOS NECESIto. Matucana 215.

ZAPATERO BUEN COMPOSTUREro necesito. Romero 2974.

PELUQUERO ALBERTO NECESIto. Hamasacki. M—19

MUCHACHO DE 18 AÑOS, SEPA gobernar carretela, para mozo bodega, necesito. Catedral esquina Libertad, almacén.

NECESITO ZAPATEROS. CASTRO 680.

NECESITO GASFITER. RIQUELme 361.

NECESITO UN PIANISTA. INDEpendencia 1387. 20-M.

JARDINERO TRABAJADOR, PAra jardín y aseo, con buenas recomendaciones. Presentarse de 2 a 4. San Luis 357. (Los Leones). 17-M.

NIÑO APRENDIZ PULIDOR, EN estatuas de yeso. Recoleta 657.

CAJONES VACIOS DE TODOS TAmaños, vendo 70, a $ 2 c|u. Vásquez 270. 20-M.

PRENSISTA COMPETENTE MAquina Libetry a pedal necesitamos Rosas esquina Plaza Yungay. 18-M.

ARMADORES BLACK SEÑORA necesito. Andes 2714. 20-M.

HERRADURERO PARA FIERRO nuevo necesito. Chacabuco 1355. 18-M.

NECESITO AYUDANTE LUIS quincero que sepa coser bien. Sotomayor 1042. 19-M.

NECESITO UN PELUQUERO. MApocho 2021. 21-M.

NECESITO UN MAESTRO VESTOnero, ayudanta y aprendiza. Esperanza 765. Interior. 18-M.

NECESITO MAESTRO PAN DE dulce competente. Delicias 2867. 19-M.

ZAPATERO, BUEN COMPOSTUREro necesito. Maipú 84.

MOZO JOVEN NECESITO. MAPOcho 2502.

ARMERO NECESITO. SAN PABLO 2502.

SE NECESITA 20 APARADORAS para calzado de señoras. Andes 2714 18-M

EMPLEADA PARA COMEDOR necesito, con buenas recomendaciones. Dieciocho 481. 22-M.

EXTRANJERAS PARA ACOMPAñar familia a Europa como camarera y cuidadora de niños, se necesita en Moneda 1495. M-20

NECESITO POSTICERAS, CAMISEras, lavanderas. Gálvez 37. M-18

NECESITO MUEBLISTA COMPEtente. García Reyes 263. 18-M

NECESITO VARIAS COSTURERAS y aprendiza adelantada en vestones: Independencia 1367, cité Sevilla, casa C. 18-M

NECESITO EMPLEADAS Y EMpleados para cantina. Victoria 1020. M 18

NECESITO APARADORAS. Av. Matta 950 M—18

SE NECESITA SEÑORITA PARA EL baile. Restaurant Buenos Aires 2919. M-18

NECESITO NIÑAS PARA COMEDOres, pensión. San Pablo 2470. M-19

AYUDANTAS Y APRENDIZAS vestoneras, se necesitan. Pinto 1458., altos. 18-M

NECESITO APARADORAS PARA artículos de paño y lana. San Ignacio 1132. 18-M

BUENAS COSTURERAS NECESIti. Fontecilla 271, esquina Plaza Brasil. 18-M

NECESITASE DOS EMPLEADAS. entienda cocina, otra piezas, recomendaciones. Teatinos 86. 22-M

NIÑAS NECESITO SERVIR LAS mesas. Restaurant Casino Franklin 1004. M-18

NIÑERA PUERTAS ADENTRO NEcesítase. Lord Cochrane 643. 18-M

NECESITO EMPLEADA PIEZAS, Meiggs 72. M 18

NIÑERA QUE SEPA SU OFICIO, necesítase. Buen sueldo. San Isidro 72. M 18

LAVANDERA, BUENAS RECOmendaciones, necesito, Castro 343. M-20

EMPLEADA AYUDAR QUEHACEres de casa, necesito. Inés de Aguilera 1255. M-18

NECESITO NIÑA PARA LAS MEsas y otra para la cocina, Blanco Encalada 2121. M-20

NIÑA PARA LA MESA Y LA COCIna, se necesita, Dávila N.o 1012. M-18

NECESITO EMPLEADA PARA guagua y piezas, con muy buenas recomendaciones, República 124. M-18

NECESITO PREPARADORA PARA sombreros de señora. San Pablo 1151.

NECESITO SEÑORA O NIÑA PAra ayudar quehaceres. Bascuñán 1298. 20-M

NECESITO TEJEDORAS PARA máquina, pago buen sueldo. Tratar: Vásquez 221. 19-M

LAVANDERIA SANTA LAURA, Cochrane 934, necesita buenas posticeras. 19-M

TEJEDORAS A MAQUINA, COSTUreras competentes, necesito. 21 de Mayo 521. 19-M

NECESITASE DOS NIÑAS PARA negocio Restaurant. Carrera 691.

MODISTA COMPETENTE SOMBREros señora necesito. Pago buen sueldo. Monjitas 851. M-20

PREPARADORAS COMPETENTES, sombreros señora necesito. Monjitas 851. M-20

NECESITO COSTURERA APRENdiza sastre, chalequera. San Antonio 180.

APRENDIZAS ADELANTADAS EN vestones necesito. Avda. España 62, casa 3 y en calle Londres 15.

NECESITO AYUDANTA DE COCIna. Bandera 243.

EMPLEADA PARA MATRIMONIO extrangero, necesito. Prat 1676. 19-M

AYUDANTA A SASTRE, ADELANtada, necesito urgente. San Francisco 1061.

SE PRECISA UNA AYUDANTE sastre, calle San Diego 846, casita 30. 19-M

NECESITO PANTALONERA AYUdanta vestones que ojale. Cochrane 543.

SE NECESITA AYUDANTA PALEtosera. Gálvez 140.

NIÑA TODO SERVICIO NECESITA: San Diego 2137.

SE NECESITA EMPLEADA. SAN Diego 275. 20-M.

SE NECESITA EMPLEADA POCO servicio. Tratar: Tarapacá 234. 20-M.

NECESITAMOS BUENAS CAMISEras, posticeras y de dobles. Bulnes 7A.

PREPARADORA NECESITO. GAlería Rogers. Delicias 773, of. 11. 20-M.

NECESITO 50 NIÑAS SEPAN PEgar botones y presillar ojales. Benavente 308 esquina Grajales.

NECESITO CAJERA BUENA REcomendación. Padura 799. 19-M.

NIÑA JOVEN QUE HAYA SERVIdo en casa extranjera, con buenas recomendaciones. Avenida Portales 2741.

SE NECESITA UNA BUENA PREparadora en sombreros de señora. Se paga buen sueldo. Bandera 749.

NECESITO NIÑA PARA LAS MEsas. Morandé 887. 19-M.

BUENAS COMPOSTURERAS SAStre necesito. San Diego 228. 19-M.

NECESITO UNA LAVADORA DE tazas que sea trabajadora, una empleada que haga masa. Mercado Central N.o 47, entrando por Puente.

OFICIAL DE SOMBRERO, COSTUreras y aprendizas, necesítase. Buen jornal. Delicias 2517.

LAVANDERA PUERTAS ADENtro, con buenos informes, necesito. Viña Pra, carros Lo Ovalle, paradero 12, casa señor Vega. M 20

EMPLEADA PARA DOS PERSOnas que sepa cocina, necesito. Esperanza 60, casa 2. M 19

BUENA EMPLEADA PARA COMEdor, con informes, necesito. Delicias 2636. M-18

NECESITO DIARIAMENTE DIEZ cocineras, $ 60, $ 80; comedor, piezas. Chacabuco 21 A. M 18

NECESITASE COCINERA REGUlar edad. Tratar: Maipú N.o 21. M 19

SEÑORA DE RESPETO PARA quehaceres de casa necesito. Bulnes 660, casa 1.

NECESITO EMPLEADA PASTELEría. San Diego 1340.

EMPLEADA NECESITO. CHILOE 1212. M-20

OFICIALES Y COSTURERAS SAStre necesito. Diez de Julio 1345.

SE NECESITA EMPLEADA PARA matrimonio solo. San Francisco 375, casita 9. M-20

NECESITO NIÑA ACOMPAÑAR señora sola. Sotomayor 872.

AYUDANTA COSTURERA, NECEsito pronto. Nataniel 157.

TRES OCUPACIONES: COMEDOR, cocinera, niño aseos, necesita. Vicuña Mackenna 660. 19-M.

SE NECESITAN NIÑAS QUE SEpan coser a la máquina. Fábrica de jockeys y gorras. San Francisco 213.

NIÑA QUE LE GUSTE LA PINTUra, para enseñarle pintar imágenes, necesito. Recoleta 657.

NECESITO COSTURERA VESTOnes. Avenida Paz 469.

LAVANDERA BUENAS RECOMENdaciones necesita casa extranjera, lavado adentro, págase bien. Delicias 2959. 18-M.

SEÑORITAS BAILARINAS, PARA Valparaíso, necesito. Castro 280.

POR CAMBIO DUEÑO, NECESITO empleadas, atender mesas, cocinas. Ecuador 3407. 20-M

LAVANDERA PUERTAS AFUERA, venga lavar casa particular, necesítase. Compañía 2880.

NECESITO ADORNADORA DE sombreros de hombre. Chacabuco N.o 9.

EMPLEADA MANO NECESITA FAmilia extranjera. Sueldo, $ 50 - $60. Compañía 2880. M-10

NIÑA SERVICIO TRES PERSONAS necesito. Buen sueldo. Rosas 2553. M-19

COSTURERA COMPETENTE, buen sueldo, necesita casa particular. Sotomayor 791. M-19

APARADORAS NECESITAMOS. Rosas 3223. M-25

NECESITO PREPARADORAS EN sombrero, Campo de Marte 151. M-29

NECESITO NIÑA JOVEN PARA casa de pensión, buen sueldo, puerta afuera. San Pablo 1929. Tratar: de 8 a 9 A. M.

SE NECESITA EMPLEADA, puertas afuera. San Francisco 99.

MUY BUENA COMPOSTURERA de obra grande necesito, pago bien. Sastrería, Merced 834.

MUJER PARA LAVADO Y OTRO trabajo, pago $ 40, puertas afuera. Ñuble 820. 19-M

SEÑORITA PARA DIRIGIR TAller de ropa blanca y confecciones necesito. Agustinas 935. 19-M

NECESITO EMPLEADA PARA ayudar los quehaceres de la casa. Santo Domingo 561.

NIÑAS OPERARIAS NECESITASE. Agustinas 2333. 19-M

BUENAS AYUDANTAS PARA Sombreros y otras para vestidos necesito. Nataniel 118.

LAVANDERA PARA TRABAJAR 2 días, en la semana, necesítase. Dieciocho 268.

SIRVIENTA MANO, NECESITO, Campañía 2471. 19-M

EMPLEADA NECESITO. MAPOCHO 3720. 20-M

NIÑAS PARA COMEDOR PUERTAS adentro necesito, buenas propinas. Restaurant Coq Hardi, San Diego 219. (Altos).

EMPLEADA PARA COMEDOR y piezas, recomendada, necesítase. Catedral 2313. 19-M

NECESITO NIÑA JOVEN PARA EL servicio. Riquelme 451. 19-M

NECESITO URGENTE AMA DE Leche. Bellavista 0354. 20-M

EMPLEADA PARA SERVICIO NEcesito. Sevilla 1231. 19 M

SEÑORITA PARA CIGARRERIA, necesito. Galería Alessandri, por Huérfanos.

NECESITO NIÑAS COMEDOR, piezas, con recomendaciones. Vicuña Mackenna 656. 20 M

NECESITO BUENAS COSTURERAS en modas. Capuchinos 660.

NECESITO EMPLEADA PIEZAS recomendada para pensión. Moneda 913.

NIÑERA NECESITO. CLARAS 491 21-M

COCINERA FORMAL POCO SERVIcio, casa seria necesito, sueldo $ 40. Camilo Henríquez 644. 21-M

EMPLEADA PARA LA COCINA, con recomendaciones, se necesita, sólo para tres personas. San Ignacio 888. M-20

COCINERA, SOLAMENTE COCINA, para matrimonio sólo. Buen sueldo. Rosas 2725. M-18

BUENA COCINERA NECESITO. Nataniel 178. 18 M

COCINERA O EMPLEADA QUE ENtienda algo de cocina, con buenas recomendaciones. Muy bun sueldo, se necesita. Argomedo 369, entre Lira y Maestranza. M-18

COCINERA LIMPIA NECESITO Miguel Claro 395. M 18

NECESITO VEINTE COCINERAS: otras piezas y niñeras. Morandé 833. 18-M

BUENA EMPLEADA PARA LA COcina y otra para el comedor y una lavandera se necesita, se exigen referencias. Providencia 437. 18-M

NECESITASE COCINERA CON buenas recomendaciones. Olivas 622. 18-M

COCINERA Y EMPLEADA DE MAno necesito. Bellavista N.o 77. M 18

COCINERA SEPA SU OFICIO, NEcesito. Buen sueldo. Hotel Paz. San Alfonso 75. M 18

NECESITO COCINERA, LAVANDEra y dos niñas para pieza y comedor. Morandé 854. 18-M

NECESITO COCINERA Y AYUDANta para Restaurant. Cumming 678. 18-M

SE NECESITA BUENA COCINERA. Buen sueldo. Herrera 762. M-18

BUENA COCINERA PUERTAS adentro necesito. Mapocho 3724.

COCINERA Y AYUDANTE BUENA necesito. Jofré 227. 20-M

COCINERA QUE SEPA SU OFICIO necesítase, casa particular. — Delicias 205. 20-M

COCINERA RECOMENDADA NECEsita. Huérfanos 1270. 19-M

COCINERA NECESITO, RESTAUrant Almagro, Inés de Aguilera 1124. 19 M

COCINERA PUERTAS AFUERA necesito urgente. San Diego 206.

COCINERA NECESITASE, MAEStranza 158, bajos.

COCINERA PARA MATRIMONIO solo, buenas recomendaciones, necesítase. Echaurren 378.

EMPLEADA SEPA COCINAR NEcesita: San Diego 79. 19-M

COCINERA, Y EMPLEADA DEL comedor, necesito. Almirante Barroso 97.

COCINERAS DE MANO Y PIEZAS, necesito varias, buenos sueldos. Bandera 339.

NECESITO COCINERA Y EMPLEAda para el comedor. Serrano 96. 19-M

NECESITASE COCINERA, EMPLEAda mano, niñeras. Dieciocho 733. 19-M

PARA LA COCINA EMPLEADA que sepa cocina francesa, casa extranjera, servicio dos personas. Inútil presentarse sin buenos informes. Estado 21. Sueldo, $ 70-80. M-22

BUENA COCINERA NECESITO. — Ahumada 16.

COCINERA COMPETENTE NECEsito. Alonso Ovalle 1348.

COCINERAS, NIÑAS DE MANO niñeras necesita "La Rápida". Gálvez 106.

COCINERA Y NIÑO PARA MOZO necesito. Catedral 2257.

NECESITO COCINERA SIN NIños que sea joven. Independencia 870. M-20

COCINERA NECESITO. MENSIA de Nidos 1121. Plaza Almagro 14.

NECESITO COCINERA, URGENTE. Franklin 744. 19-M

COCINERA NECESITA: SUBERCAseaux 101 20-M

Sociedad Anónima **Feria Izquierdo**

HOY MARTES 18

Venderemos varias y buenas partidas de

GANADO GORDO

de diversas procedencias: entre ellas Osorno, Temuco, Curacautín, Quilquilco, Talca, etc.

Tenemos también: **CABALLARES DE TIRO Y SERVICIO**, buena clase.

JUAN ANTONIO GONZALEZ EDWARDS.
Gerente.

Comisión única: UNO POR CIENTO.

COCINERA PARA MATRIMONIO solo necesito. Buen sueldo. Maestranza 34. 19-M.

NECESITO COCINERA Y AYUdanta y niños para comedores. Alonso Ovalle 1148. 19-M.

NECESITO COCINERA. — SANTA Victoria 385.

COCINERA RECOMENDADA PAra dos personas necesítase. Alonso Ovalle 869.

SE NECESITA COSTURERA SAStre y aprendiza. Marín 446.

COSTURERA COMPETENTE EN ropa blanca de caballero necesítase. Arturo Prat 309.

SE NECESITA UNA EMPLEADA para todo servicio. Pago buen sueldo. Alameda 2465, casa 5. M 19

COCINERA NECESITO. SOTOMAyor 89. M 18

COCINERA COMPETENTE NECEsito. Libertad 654.

NECESITO COCINERA JOVEN Echaurren 702. M 18

NECESITASE UNA COCINERA. M. Montt 2878. Hotel Roma. M 18

COCINERA, NECESITO. SAN ALfonso 175. M-20

COCINERA NECESITO. PENSION Sotomayor N.o 102. MJ20

NECESITO COCINERA Y AYUdanta cocina. San Pablo 2470. 20-M.

COCINERAS, NIÑAS DE MANO, mozos, lavanderas, encontrará inmediatamente en la Oficina de Empleos Cueto 456. 18-M.

COCINERIA, VERDULERIA VENdo poco capital. San Pablo 2361, esquina Paz. M-20

OPORTUNIDADES PARA FAMILIAS

ANILINA ALEMANA "ARCO IRIS" Se recomienda esta anilina por ser la más barta, pura y concentrada, preparada especialmente para teñir en la casa toda clase de ropa usada y tejidos de seda, lana, hilo algodón y mezcidos. Tiñe muy bien carpetas, colchas, cortinas y alfombras. No necesita ácidos ni sales para fijar el color. Su instrucción es la más fácil que se conoce. Tiñe colores muy puros y hermosos. No destruye los tejidos ni los mancha. Precio del paquete: noventa centavos. Bandera 140, oficina 4. Mayo 29

MANIQUIES ORTEFA DE TODAS clases y estilos. Fábrica: Rosas 1860. Casilla 1255. Abril-2

TEJIDOS DE PUNTO, TRAJES sastre, elegantes, vendemos barato. San Diego 212 (Sombrerería). M-25

MODAS: RECIBENSE HECHURAS, transformaciones. Serrano 225.

LAVANDERIA IMPERIO, LAVA A estudiantes, diez pesos mensual. Serrano 225.

LAVANDERIA IMPERIO, LAVA ropashoteles, rápida.

LAVANDERIA IMPERIO, LAVA ropas a familias, cuatro pesos docena.

"AUSONIA", MONEDA 796. BORdados artísticos para trajes, ropa blanca, plisados y calados. 19-M.

COLEGIALES: ROPA INTERIOR, trajes brin y casimir, guardapolvos, delantales, ofrecen muy baratos "Los Almacenes Al Precio Fijo". Ahumada 51.

COLEGIALES: ROPA DE CAMA, sábanas crea, $ 8.50; fundas, 2.40; frazadas, 12; colchas, 10.50. Ahumada 51.

ROPA INTERIOR SEÑORAS, CAmisas, $ 3.70; calzón, 3.40; calzón jersey, 4.90; para niños, gran surtido muy barato. Ahumada 51.

AJUARES Y ROPITA GUAGUA, el surtido más selecto y mejores precios ofrecen los "Almacenes Al Precio Fijo". Ahumada 51.

COLEGIALES: UNIFORMES PARA niñas, modelos para todos los colegios, se hacen a la medida sin recargo. Entrega rápida; precios bajos. Ahumada 51.

COLEGIALES: CALZADO BUENO y barato hallarán en los "Almacenes Al Precio Fijo". Ahumada 51.

RICA COCINA ECONOMICA grande, en buen estado, vendo ocasión. Vásquez 370. 19-M.

PRESTAMOS DE DINERO

EXTRANJERO RECIEN LLEGADO, prestaría dinero sobre fincas dentro, fuera, aunque estén gravadas en hipoteca y otra garantía. Compraría fincas. — J. R., Casilla 1519. 19 M

SOCIO, CON $ 30,000, PARA INdustria nueva de enormes utilidades, necesito. Se asegura el capital. Cumming 342. 18-M

$ 50,000 NECESITO SOBRE HIPOteca de extensa propiedad comercial, calle San Diego. 1,900 metros cuadrados, terreno, almacenes y cité, después de $ 160,000. — Caja Hipotecaria. José Valenzuela, Casilla 46. 19 M

DINERO AL MAS BAJO INTERES facilito sobre hipotecas. Anticipo fondos para cancelar deudos. Arreglo títulos. Comisión módica'—Julio Pellissier, Morandé 283. M 19

600 A MIL PESOS NECESITO PAra darle impulso a depósito de licores o acepto socio 4 a 5 mil pesos. Andes 2601.

NECESITO $ 4,000. PAGO EL 12% por un plazo de tres o cuatro meses. Doy buenas garantías. San Pablo 1070. M-20

PROPUESTAS

PROPUESTA PUBLICA.—SOLICItase para proveer al "Cuerpo de Gendarmería de Prisiones" de dos mil novecientos cuatro pares de zapatones, tipo Good Year de conformidad con la muestra oficial que existe en la oficina respectiva. Bases y antecedentes en la Intendencia del Cuerpo (Ministerio de Justicia) de 2 a 4 diariamente. Se abrirán el 21 del presente mes, a las 3 P. M., en la misma oficina. El Mayor-Intendente. 19-M

PROPUESTAS PUBLICAS. — EN conformidad a la autorización conferida por oficio N.o 256, de 12 del actual, pídense propuestas públicas para la impresión de formularios de oficina destinados a los Liceos de Niñas de la República. — Las propuestas se abrirán el 24 de Marzo a las 2 P. M. en los Almacenes del Ministerio de Instrucción Pública, Arturo Prat 325. Datos y antecedentes se darán en la misma oficina diariamente de 3 a 5. — El Subsecretario. 22 M

REMATES

DOY REMATES DOMICILIO, compro saldos mercaderías, recibo muebles y mercaderías a consignación. — Anticipo dinero. — Julio Vargas, San Diego 958. Abril 20

PROFESIONALES

ABOGADO RAMON SEGUNDO JIménez. Galería Alessandri 17, piso 2.o M 25

Mme. BORDEAUX, ZURCIDORA. tejedora. Especialidad en toda clase zurcidos. Rcibe órdenes en San Diego 186. Admite viraduras, transformaciones. 2-Abril

CONDOR 1158, CASA ANTIGUA única especialista, zurcidos invisibles. Jersey sedas, viradura, hechuras. Transformaciones garantidas. 2-Abril.

ZURCIDOS INVISIBLES, NOTAble zurcidor japonés. Especialista único. Especialidad en viraduras, transformaciones. Son perfectas. San Diego 228. Teléfono Inglés 667. 2-Mayo.

Mme. MARY, ESPECIALISTA ZURcidos invisibles. Trajes señoras, caballeros. Se viran ternos y sobretodos. Se hacen, reforman, composturas, limpiados a vapor y aplanchados. Recibo hechuras con materiales de primera desde $ 70. Carmen 7. 25-M.

ROPA HECHA

ROPERIA "LA CANTABRICA". — Ofrece precios de costo: Ternos, sobretodos de ricos casimires, cortes moda. Paletóes, pantalones, sombreros, calzado. Esmeralda 863, al llegar a 21 de Mayo. N|O

ROPERIA ANDRES BELLO NUMEro 601, esquina Recoleta, ofrece ternos, paletóes, ambos, pantalones, ternos de niños, sombreros, calzado; precios baratísimos; todo desinfectado. N|O

ROPERIA LA VEGA, ANDRES BEllo 694. Ofrece en baratura ternos, ambos, paletóes, pantalones, sombreros ,calzado, todo desinfectado. N|O

ROPERIA, MANUEL RODRIGUEZ esquina San Pablo, ofrece en baratura ternos, ambos, paletóes, todo de ricos casimires surtidos, colores para todas medidas; sombreros, calzado, desinfectados. N|O

LA CASA VERDE REALIZA TERnos, ambos, paletóes, pantalones, botones, sombreros, facilidades de pago. Sección especial de abrigos y ternos flamantes, corte de Moda. Esmeralda 817, al llegar a San Antonio. N-O

ROPERIA "LA GRAN VIA", SAN Diego 236 se trasladó a Delicias 3391, donde realiza sus ricos ternos casimir, nuevos y usados; precios baratísimos, facilidades de pago. Gran surtido de artículos para caballeros y niños. Delicias 3391. Marzo 18

PROPIEDADES

VENDO CASA CENTRAL. LIBERtad 160, 5 piezas, 10x20, gran hall, $ 32,000, mitad contado, resto largo plazo. Llaves y dueño: Santa Rosa 1177. 18-M

LOS INTERESADOS EN CONStruir sus propiedades se les proporciona capital a interés de 8 por ciento y largo plazo. Dirigirse: Casilla 3345. 14 Abril

SE VENDE O SE ARRIENDA casa cómoda para cualquier clase de negocio, en pueblo comercial. Datos: San Isidro 69. 18-M

$ 7,500 VENDO PROPIEDAD. INforman: Maestranza 1499. M 18

COMPRO ASITA $ 4,000 A $ 8,000, cuenta caja. Placer 747, casa 6. 18-M

LOCAL O TERRENO MIL QUInientos metros más o menos para industria necesitamos. Dirigirse a casilla 12013. 18-M.

EN IRARRAZAVAL, LA MEJOR situación de la Avenida vendemos de oportunidad magnífico chalet de dos pisos, con extensa quinta. Precio $ 180,000. Alejandro Greene. — Teatinos 86. 18-M.

PROPIETARIOS: ATIENDENSE reclamos de avalúos. Caso no obtenerse reducción no cóbrase honorario. Compañía 1065, oficina 20. M-18

CALLE FRANCISCO LOBOS, A media cuadra San Pablo, vendo varias casitas para Imponentes Cajas de Ahorro. Ver y tratar en la misma calle N.o 861.—Luis Jaque, de 3 a 5. M 19

SE VENDE UN SITIO EN ÑUÑOA, Población Alemana, calle Berlín, al lado del chalet del doctor Wiren. 15x83 metros. Precio $ 4,500. Tratar: Maipú N.o 1318. M-20

VENDO SITIO 1,600 METROS, EN Santa Rosa. Santiago Cumming. — Compañía 1301. 20-M

COMPRO PROPIEDAD DE 100 a 150 mil pesos, sin agentes, ofertas por Correo a O. A. R. Lira 855. 19-M

OCASION: PROPIEDAD, 20x80 v., $ 6,000, vendo: Roble 741. Tratar: Roble 846.

$ 2,000, PROPIEDAD POCO EDIficada, habitable, vendo. Roble 826 (Recoleta).

COMODA CASA, EN AVENIDA ESpaña, esquina, muy bien situada, 650 m2 con buen frente, vendemos en $ 125,000.—Greene. Teatinos 86. 20-M

40 MIL CON PRIMERA HIPOTEca propiedad urbana, vale más de 100,000, se necesita en préstamo po. un año. Casilla 1043. 22-M.

$ 8,000 VENDO SITIO CENTRAL. Irarrázaval 1330. Dueño: San Pablo 1989. M-19

Feria Eduardo Rodrígu

CALLE EXPOSICION ANTOFA

GRAN FERIA EL
LA 1 P. M.

REMATAREMOS
LLEGADOS DE

60 NOVILLOS
años, muy
90 VACAS
40 BUEYES
LLEGADOS DE LA
TO", SAN
30 VACAS PARIDAS
muy buenas
LLEGADOS DE
LAUTARO, OSORN
RAL C

Vacas gordas,
Novillos gordos,
Vacas a media
Novillos de 1 y 2
engorda.
Bueyes de trabajo.

Bueyes gordos muy buena clase.
Vaquillas, Terneros, Lechones y varias otras
gordo y para engorda, llegados de diferentes
LLEGADOS DE LA LISTA
30 MULARES, nuevos, mansos, de carga.
190 CABALLARES de montura, tiro, arado y
diferentes partes y fundos.

Eduardo Rodrígue

NOTA IMPORTANTE.— Advertimos a
RIAS DE LOS DIAS MARTES, PRINCIPIAR
PUNTO, a pedido de numerosos de nuestros

REMATE DEL MENA

DE DOÑA ROSALIA NAVARRETE

(Por trasladar su residencia a

HOY de 10 a 12 y de 1.30 ADELANTE

SALON.— Rico autopiano americano lo más escogida; **amoblado gris** tapiz **y cuatro sillas con cojinetes y junco**, derno nogal tallado, mesa centro con mármol, blado gris, estatua y columna mármol, rada y mármol rosado, guarnición de chimenea, rrones mármol y bronce, dos sillitas, guras bronce y biscuit y piezas de alabastro, loj fantasía, jarrón mayólica, cuadros, **lámpara bronce cincelado** nueve luces, **oriental, etc.**

SALON DORADO.— Piano vertical, amoblado Luis XVI con cortinillas y tales mármol rosado del mismo estilo, caoba, jardinera plaqué y cristal, costurero, lica, tarjetero, cortina,, figuras porcelana, ciana, cuadros, floreros, alfombra Bruselas, Columbia mueble caoba, **anillos de oro para**

ESCRITORIO.— Amoblado americano sillas y sillón de tornillo; **escritorio de cortina importado**, sillas tapiz cuero, mesa lectura de cortina roble americano de un cuerpo, blado de asiento estilo Misión, escritorio Crucifijo de bronce, estatuas ídem, ción Artística y otros libros, mesa escritorio de viaje, mesa lectura paño verde, prensa de cribir en perfecto estado, cortinaje seda bra, cuadros, gran tintero plaqué, etc.

COMEDOR.— Amoblado Luis XVI de queteria bronce y lunas cortadas, de con espejos interiores; mesa redonda llas tapiz cuero y enjuncadas, amoblado aparador de caoba y trinches con mármol, villetas, **servicio de mesa "Limoges"**, ídem **Baccarat y de Muselina, copas cristal** **café, porcelana de Silesia**, bandejas plaqué, l_na, **cuchillería plaqué Reed y Barton** y calentador, paneras, alcuzas, canastillos, fiambrera, jardineras, mantequillera, porta de plaqué; **fuentes y mates de plata** y cristal, jardinera plaqué cristal con espejo, tiguos, botellas y bandejas cristal, **mate** ra, servicio plaqué para huevos, piezas chantes, cuadros, **gran tapiz de Smirna**, quillera Reed y Barton, portier de felpa

DORMITORIOS.— Amoblados de uno, ricanos e ingleses, amoblado de tres cuerpos, dos de asientos, pareja catres bronce, bronce y al laqué con bronces, ídem para laqué, colchones, sobrecamas, servicios dequín, biombo, lámparas sobremesa y coche de guagua, peinador, cómoda, fombras, etc.

BAÑO.— Dos tinas enlozadas, calentador gére, tinas zinc, etc.

HALL.— Vestíbulo javanés (India japonés, Sarongs, tapices del estilo y cortinas, tero ídem; **Gran cuadro Marina de Llorens**, **dera con Calvario**, candelabros plaqué das; sofá, sillón y dos sillas tapiz cuero; y diez sillas caoba; **amoblado Chesterfield**, nial, focos y gánchos eléctricos, escritorio platos colgar "Limoges", etc.

COCINA Y VARIOS.— Cocina económica, vaplatos enlozados, estantes y esquineros, cocinas a gas de dos y cuatro platos, mesa amoblado holandés de comedor, sillas ídem, trasparentes pintados, porta-abrigos enjuncados, estantería para despensa; plantas, etc.

INSTALACIONES para oficina con mamparas para división, mesones y estantería pa de patio, etc.

A LA VISTA HOY DESDE

E. ROBUST

Remate de prendas · de p

El Martes 18 de Marzo, a las 9 A. M., el martillero señor Aldunate rematará en la **Casa de Préstamos "EL GALLITO", Av. Providencia N.o 1320**, las prendas no rescatadas y comprendidas entre los números 79 mil 818 a 82,141 y 46,703 a 47,739.

Hay: ponchos y mantas de felpa y castilla, ternos de casimir, vestidos, batas, blusas y calzado en gran cantidad, sillas de montar chilenas e inglesas, pañuelos de rebozo, violines en caja, relojes y cadenas de oro y plata, máquinas de coser de mano y de pie, pistolas y revólvers, impermeables, etc., etc.

El Martes 18 de Marzo, a las 10.30 A. M., el martillero señor Mereza rematará en la **Casa de Préstamos "LA SANTA LUCIA", Av. Delicias N.o 307**, las prendas no rescatadas y comprendidas entre los números 19,241 a 20,802.

Hay: anillos con brillantes, servicio de mesa de plaqué, relojes y cadenas de oro y plata, cortes de casimir y retazos de géneros, manteles y servilletas, prendedor con brillantes, máquinas de coser de mano y de pie, sábanas de hilo y crea, máquina de escribir, bolsas y maletines de plata, cuellos y mangulto de piel, anillos con brillantes y diamantes, etc., etc.

El Martes 18 de Marzo, a las 3 P. M., el martillero señor Jorquera rematará en la **Casa de Préstamos "LA PALOMA", calle San Pablo N.o 3118**, las prendas no rescatadas y comprendidas entre los números 6 a 2,715.

Hay: carteras y bolsones de plata, pañuelos de rebozo, ponchos y mantas, impermeables, mantos de seda y velo, cuellos y manguitos de piel, pistolas y revólvers, máquinas fotográficas y de coser, prendedores con brillantes, relojes y cadenas de oro y plata, escritorio, medio amoblado tapizado verde, sillas de montar chilenas e inglesas, anillos con brillantes, etc., etc.

El Martes 18 de Marzo, a las 4 P. M., el martillero señor Sáez rematará en la **Casa de Préstamos "LA LUNA", calle San Diego N.o 1206**, las prendas no rescatadas y comprendidas entre los números 81,162 a 82,439 y 56,829 a 57,690.

Hay: ternos de casimir, vestidos, batas, blusas y calzado en gran cantidad, cortes de casimir y retazos de géneros, pistolas y revólvers, relojes y cadenas de oro y plata, anillos con brillantes y piedras de color, anteojos de carrera, catres de fierro con bronce, fonola y seis discos, servicio de mesa de plaqué y loza y muchas otras especies.

El Miércoles 19 de Marzo, a las 9 A. M., el martillero señor Aldunate rematará en la **Casa de Préstamos LA CRUZ ROJA, Avenida Matucana número 902**, las prendas